PRECIO EN TODO EL PAIS
30 centavos

LA NACION

Edición de 18 páginas

AÑO IX
AGUSTINAS 1253 - 1260
TELEFONO INGLES 3112 - 3114
SANTIAGO DE CHILE, MARTES 16 DE FEBRERO DE 1926
SUSCRICION: Por un año, $ 90.— Por 6 meses, $ 48
Por 3 meses, $ 26.— Por un año, extranjero, $ 150
N.o 3,320

LA MODA ACTUAL

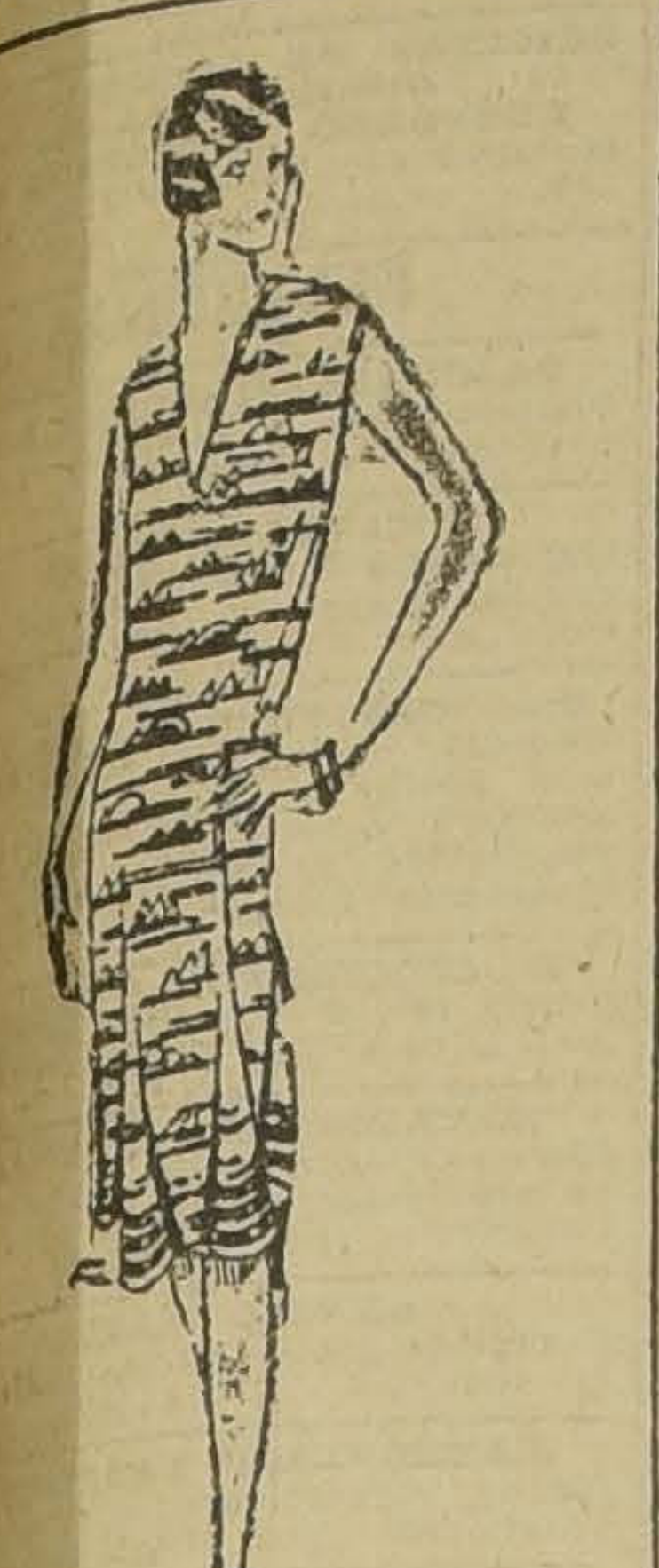

AJE DE CREPE DE CHINA ES- MPADO, Y CUYA MAYOR GRA A RESIDE EN LA ORIGINAL ISPOSICION DE LOS GODETS

La vida novelesca de Carlos de Rumania

Nuevamente se pone de actualidad la vida y las andanzas de Carlos de Rumania, figura que parece destinada a llamar la atención del mundo de tiempo en tiempo. Así, hace algunos años, su romance y matrimonio con Zizí Lambrino; ayer, su renuncia a los derechos hereditarios a la corona de Rumania; hoy, la posibilidad de que vuelva a ocupar su rango anterior, todo lo que ocurre a Carlos de Rumania tiene los caracteres de lo novelesco, de algo que parece muy ajeno a la vida agitada y prosaica de este siglo.

Hijo primogénito del rey Fernando de Rumania, el príncipe Carlos, que hoy día tiene 32 años, había contraído matrimonio en Odessa, en plena época de guerra, en el mes de Setiembre de 1918, con la señorita Zizí Lambino, hija de un general rumano. Esta unión, hecha contra la voluntad de la familia real, estaba rodeada de aspectos de novela. Carlos, que había debido pasar la frontera para encontrarse con su prometida, era detenido a su vuelta a Rumania, como un desertor cualquiera.

La victoria de los aliados hizo olvidar este suceso; pero, después de largas gestiones que mantuvieron pendiente la tención del mundo, el matrimonio morganático en cuestión fué anulado y, poco tiempo más tarde, el 10 de Marzo de 1921, Carlos contraía un nuevo matrimonio, esta vez con toda solemnidad, con Helena de Grecia, una de las hijas del difunto rey Constantino. De este enlace nació un hijo, el príncipe Miguel, que acaba de cumplir cuatro años.

No sin cierta admiración se vino a saber que, a fines del año recién pasado, el príncipe Carlos, desde Milán, donde se encontraba, había dirigido al rey Fernando una carta por la cual renunciaba a todos sus derechos a la corona y a todas sus prerrogativas como miembro de la familia real. Un Consejo de la Corona, reunido en Sinaia el 31 de Diciembre, y más tarde el Parlamento rumano, en su sesión del 4 de Enero, registraron oficialmente esta renuncia y transfirieron al príncipe Miguel el título de heredero del trono. Carlos se comprometía a no volver a Rumania antes de diez años y aún se creía que trataría de divorciarse de Helena.

Las razones que tuvo para asumir esta actitud han sido poco conocidas y al respecto corrieron los rumores más fantásticos y novelescos. Se hablaba de un complot político y de renuncia forzada. Sin embargo, un comunicado oficial aseguraba que el príncipe obedecía solamente a razones de orden privado. Nuevamente surgían con esto los novelescos rumores, y se decía que el motivo que tenía Carlos para su renuncia era un nuevo idilio amoroso con la señorita Lopescu, que lo acompañaba en su residencia de Milán.

Acallados durante un mes los comentarios, renace otra vez a la curiosidad pública, con motivo de una gestión que se dice intentada por el rey Fernando, para que su primogénito vuelva a la patria, recuperando su situación y privilegios anteriores. Como las relaciones entre Carlos y el premier Bratiano estaban bastante resentidas, pues cada uno de ellos seguía una política distinta, el primer paso sería la reconciliación de ambos personajes. El segundo sería el alejamiento de la Corte del príncipe Stirby, cuya supuesta excesiva intimidad con la reina María ha dado pábulo a la maledicencia, con lo cual el honor de la corona se encontraba muy a mal traer.

Se cree que estas gestiones, que el rey Fernando encomendó al médico de la Corte, doctor Romalo, llegarán a término satisfactorio, ya que Carlos parece dispuesto a aceptar, por lo menos en líneas generales, la solución propuesta. Con esto vendría a cerrarse un nuevo episodio novelesco en la vida del heredero de la corona rumana.

LA PRINCESA HELENA DE GRECIA, ESPOSA DE CARLOS DE RUMANIA, CON SU HIJO MIGUEL.—EN OVALO, EL PRINCIPE CARLOS, QUE RENUNCIO A SUS DERECHOS HEREDITARIOS, Y QUE AHORA SE DICE QUE VA A RECUPEARLOS. A LA DERECHA, ZIZI LAMBRINO, PRIMERA ESPOSA DE CARLOS, ACOMPAÑADA POR UN HIJO DE ESE MATRIMONIO MORGANATICO, ANULADO POR LOS TRIBUNALES DE RUMANIA

¡OH, MARGARITA!

MARGARITA DICE QUE LA MUJER MODERNA SALE A VERANEAR SOLA POR ECONOMIA Y POR LO DEMAS...

ESPIRITU DE CONTRADICCION

Cuento por RODOLPHE BRINGER

genio Mascarat, más conoci- por "Genio" en Gonfle-Boufi- estaba reputado por hombre able a causa de su carácter. la misma contradicción.

nca coincidía con la opinión adie. Bastaba que alguien di- que una cosa era blanca pa- que él sostuviera lo contrario. to en el café de la señora fin, como en la barbería de gnou o en la plaza donde los que llueve se congregan los bres que no pueden trabajar ire libre y esperan que vuelva uen tiempo, "Genio" siempre tenía disputas con cualquiera, eniendo la opinión contraria de su interlocutor, fuese la fuese, y con frecuencia defen- do al día siguiente la causa negara la víspera.

ero con quien había que ver- eñir era con "la Mion", su er.

diario, en su casita de la ca- del Carro de Oro, se provoca- escenas memorables que ían a la puerta a todo el ba- el cual seguía con interés ocijo las peleas de marido y r, semejantes a dos perros se disputan un buen hueso, y terminaban generalmente a azos y puntapiés.

la Mion" no cesaba de la- ntarse amargamente gritando: ¡Este hombre me calcina! bará por matarme! Necesita vivir pensar de modo distin- que todo el mundo. ¡Pretende más que los demás! ¡Qué racia haberme casado con se- nto testarudo!

embargo, a pesar de no ha- nunca de acuerdo, eso no día que "Genio" y "la Mion" quisieran como el primer día matrimonio, y si no habían hijos yo creo que ha sido, llamente, porque no han po- entenderse, pues mientras que Mion" deseaba tener un hijo bre, "Genio", por llevarle la aria, sostenía que lo que na- debía ser una niña.

Genio", que carecía de ocupa- definida, salió la semana úl- a podar los árboles de la ca- era de Saint-Coudounat, pues onsideraba apto para todos los esteres, por lo mismo que no ninguno determinado, y per- do pie cayó desde lo más al- e un álamo y quedó tendido. conocimiento, en el borde de uneta.

l pobre diablo no tuvo tiempo decir ¡Jesús! Cuando llegaron personas que lo habían visto el infeliz "Genio" no movía ni pierna, y sus ojos se ha- n vueltos en estrabismo de amiento definitivo.

mediatamente se pidió la ca- del Hospital, lo metieron en y fué trasportado a su domi-

Podréis suponer cuál sería el r de "la Mion" al ver regre- en tal estado a su hombre, a viera partir tan alegre y echo!

rrojóse sobre él, lo abrazó, lo y le dirigió la palabra, sin eguir que le contestara ni carle el menor movimiento. ntretanto, los vecinos fueron en busca de un médico y a los pocos momentos llegaba el buen doctor Touffe para reconocer al hombre.

Después de palparle, moverle de un lado a otro, auscultarle el corazón, introducirle un dedo en la boca, pellizcarle las orejas y rascarle con la contera del bastón las plantas de los pies, inclinó la cabeza y permaneció pensativo.

Cuando el doctor pensaba, no sería nada bueno.

"La Mion" interrumpió sus cavilaciones demandándole:

—¿Qué piensa usted, señor médico?

—En realidad— replicó el doctor Touffe con desaliento—¿qué quiere que la diga?

—¡Mas mi marido!...

—¿No advierte usted que está muerto?

Pero en el mismo instante hé aquí que "Genio" se incorpora, y abriendo un ojo y alzando un brazo exclama:

—¿Qué es eso? ¿Quién dice que estoy muerto? ¡Vivo y bien vivo!

Al oir esto "la Mion" lo volvió a acostar de una bofetada, gritándole:

—¡Cállate, testarudo! ¡Hasta el fin serás lo mismo! ¿Querrás saber tú más que el señor médico?

Y encogiéndose de hombros fué a encargar el entierro.

R. B.

LA SITUACION INTERNA DE CHINA

A través de las noticias confusas y aparentemente contradictorias sobre los sucesos de China.— ¿Se reproducen las causas que dieron origen a la guerra entre Rusia y Japón?—Un movimiento nacionalista de proporciones incalculables.

ARRIBA: EL MARISCAL CHANG-TSO-LIN.—ABAJO: EL GENERAL KUO-SUNG-LIN, EJECUTADO POR ORDEN DEL ANTERIOR.—A LA DERECHA: EL GENERAL FENG-YU-SIANG

Es bien difícil orientarse en medio de la confusión y aparente contradicción de noticias con respecto a lo que ocurre en China. Las dificultades de comunicación, a más del gran número de individuos o entidades que dominan en diversas regiones del país, son en mucha parte la causa de esa confusión. Así, no hace mucho, el cable anunciaba la derrota completa de Feng-Yu-Siang, el llamado "general cristiano", para en seguida decir que éste había obtenido una gran victoria sobre Chang-Tso-Ling, lo que no impedía que, a continuación, el último nombrado tomara la revancha e infligiera duras pérdidas a su enemigo.

Esas noticias contradictorias eran a la vez falsas y verdaderas, porque Feng-Yu-Siang no había derrotado al grueso del ejército de Chang-Tso-Ling, no había tampoco derrotado a Feng-Yu-Siang en persona, sino a su lugarteniente Kuo-Sung-Ling, que antes lo había sido de Chang y lo había traicionado. Kuo-Sung-Ling ha pagado su actitud con la vida, y su cabeza y la de su esposa, a pesar de las clementes gestiones hechas por el Japón, fueron arrancadas por los soldados después del fusilamiento y paseadas como sangriento trofeo.

Por otra parte, las relaciones del Gobierno chino con las potencias extranjeras tienen el mismo carácter de inconsistencia e inseguridad. Durante mucho tiempo hubo una armonía perfecta entre China y los Soviets. Hace algunos meses, las relaciones entre el Gobierno de Pekín y el de Moscú se encontraban en tal pie de cordialidad, que se concertó un acuerdo para la administración del Ferrocarril Oriental Chino, que es el que, partiendo de un punto del Transiberiano, va a rematar en Vladisvostock, pasando por plena Manchuria.

En virtud de ese acuerdo, dicha administración quedó de hecho en manos de los rusos, quienes anduvieron tan afortunados que después lograron que el propio general Chang-Tso-Ling, jefe de las tres provincias manchurianas, aceptase el acuerdo celebrado con el Gobierno de Pekín, en cambio de que el de Moscú reconociera cierta autonomía a la porción del país gobernada por él. Tal vez en esto influyera el hecho de que Chang-Tso-Ling no se encontrara muy seguro y viera vacilante su situación, amenazada por los generales del Gobierno central, que no tardaron en batirle en varias partes, hasta el extremo de que llegó el día en que pareció definitivamente perdido. Pero las vueltas de la fortuna hicieron que Chang-Tso-Ling se afirmara en su Gobierno, a lo cual también han contribuído los japoneses, que también aspiran al predominio en el manejo del Ferrocarril Oriental Chino.

Esta situación de cordialidad entre chinos y rusos no ha perdurado. Así hemos podido ver que Chang-Tso-Ling, olvidando su convenio, se propuso quitar a los rusos la administración de aquella parte del ferrocarril que pasa por la Manchuria, llevando su hostilidad al punto de ordenar la prisión del funcionario superior que los rusos tenían en ese ferrocarril, de acuerdo con los pactos celebrados con el Gobierno de Pekín y con el citado general. Como era de esperar, el Gobierno sovietista y su Embajador en China, que vieron en peligro su política de predominio en el referido ferrocarril, se irritaron con la actitud de Chang-Tso-Ling, pero no acudieron a él en demanda de reparaciones y rectificaciones de su conducta, sino al Gobierno central, consecuentes con su política de hacer creer a éste que reconocen que su autoridad se extiende sobre la China entera.

Los intereses rusos en China vuelven a chocar, como a comienzos del siglo actual, con los del Japón. Como en tiempo de los Czares, el Gobierno de Rusia, después de haber logrado que no quede un sólo soldado japonés en territorio ruso, y dueño de los destinos de la Mongolia Occidental quiere manejar a su arbitrio el Ferrocarril Oriental Chino, seguramente con la mira de seguir la política czarista en la demanda de un puerto al sur de Vladivostock, libre todo el año de hielos. Un nuevo Por Arthur, en suma. El Gobierno de Pekín ha secundado hasta ahora esa política asiática del Gobierno ruso, mientras los japoneses ayudaban en lo posible a Chang-Tso-Ling; y así, después de darle dinero y armas, enviaron tropas a Mukden y destroyers a ciertos puertos con el objeto de impedir su derrota.

De entre todo este cúmulo de noticias confusas que nos llegan de China, hay dos hechos que parecen desprenderse con más o menos claridad: uno es el choque de intereses entre el Japón y Rusia, y el otro es el movimiento nacionalista que se está produciendo y que encabeza uno de los generales que se disputan la supremacía.

Mientras el amo de la Manchuria es Chang-Tso-Ling, que cuenta con la simpatía y el apoyo de los japoneses, en la provincia de Pet-Chili domina Feng-Yu-Siang, con los sovietistas como amigos. Esto basta para demostrar la persistencia de la política internacional, aún en medio de las mudanzas de los tiempos. En 1903 se disputaban rusos y japoneses la primacía de influencia en Corea, y por esta disputa surgió la guerra en 1904.

Han pasado más de veinte años, ha ocurrido la guerra europea, la revolución china, la revolución rusa, y rusos y japoneses se encuentran disputándose la influencia en Manchuria y en la China propiamente dicha. Se reproducen así los motivos que dieron origen a la primera guerra del siglo actual.

En cuanto al movimiento nacionalista, se encuentra encabezado por el "general cristiano" Feng-Yu-Siang, en contra de Chang-Tso-Ling. Mientras las tropas de éste son mercenarias, las de aquél se componen de voluntarios entusiastas. Mientras las de éste, al parecer, no tienen más aspiración que la paga y el bandidaje, las del primero tienen un ideal, nacionalista y republicano a la vez. Sus propagandistas son los estudiantes, los profesores, los letrados. Parece extraño que sea un "cristiano" y un ejército de "cristianos"—el núcleo principal del ejército de Feng-Yu-Siang está formado por 50 mil cristianos—los que luchan a favor de un nacionalismo que parece debiera ser más tradicionalista en China que en cualquiera parte; pero tal vez se dé el mismo caso que en Turquía, donde el nacionalismo republicano no se adhirió a las instituciones tradicionales y religiosas de Constantinopla para conservarlas y fortalecerlas, sino que empezó por criticarlas y acabó por derrumbarlas.

A este respecto, es muy interesante la observación que hace un periódico europeo sobre el ejército de Feng-Yu-Siang: "Como en la Alemania anárquica de la guerra de Treinta Años la victoria fué de un innovador, en China el éxito será para aquel que emplee fórmulas nuevas, los mismos métodos que Gustavo-Adolfo, el condotiero sueco: un ejército de aldeanos piadosos, un ejército nacional que combate para morir o vencer. Sus 50 mil cristianos marchan al son de los himnos, como antaño los luteranos de Gustavo-Adolfo".

Es posible que de los actuales trastornos salga una China tan poderosa que pueda prescindir de la tutela de japoneses y de rusos. Parece difícil que un pueblo tan laborioso, tan capaz para las actividades del arte, de la ciencia, de la industria y del comercio, que tan excelentes y numerosos estudiantes envía a las grandes Universidades del mundo, permanezca por muchos años sometido a la intervención y al tutelaje.

VANDYCK
40cts Pqte.

Almorranas (Hemorroides)
requieren un tratamiento cuidadoso. El UNGUENTO PAZO es el remedio más eficaz que se conoce hasta el día para el tratamiento de las Almorranas simples, sangrantes, con picazón o externas. Una o dos cajitas bastan. La firma de E. W. GROVE se halla en cada cajita.
Alcanfor 1.58 Gramo Zincóxido 1.44 Gramo
Acido fénico 0.79 " Cosmolina 23.23 "
Bálsamo de Perú..1.31 Gramo.

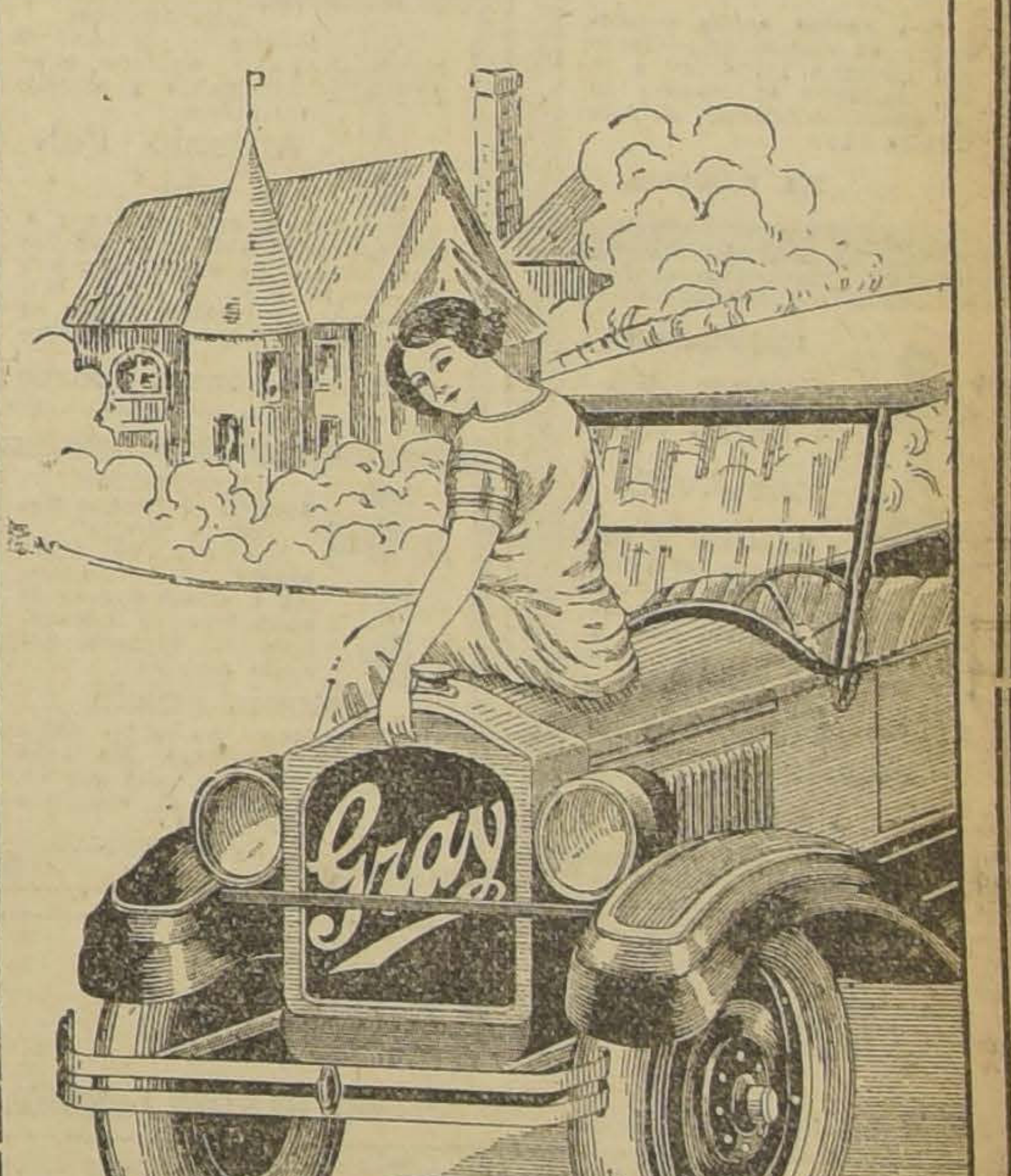

180 kms. con 18 lts. bencina
NINGUN OTRO AUTOMOVIL AMERICANO DE SU CLASE DA ESTE RENDIMIENTO EN EL
— SERVICIO ACTIVO —
1751 - DELICIAS - 1751

Togal
¿Le duele la cabeza? ¿Sufre de jaqueca? ¿Siente malestar? Pida en primera botica un sobrecito Togal. Contiene dos tabletas: le cuesta sólo sesenta centavos.
Fórmula: Acido acetilo salicílico, ato de litio, citrato de química

MUEBLERIA
COLON
56. — BANDERA — 58
GRANDES REBAJAS DE PRECIOS
NUEVO Y ESPLENDIDO LOCAL

PLOMO
Al más alto precio compra la Fábrica Nacional de Munición, calle 5 de Abril 3870.
OFICINA: DELICIAS 2278

COMO SIEMPRE LA ULTIMA PALABRA
EN MODA Y PRECIOS BAJOS LOS MANTIENE
LA FABRICA NACIONAL DE GORRAS Y SOMBREROS
DELICIAS N.o 2636 FRENTE A LIBERTAD O EN SUS
SUCURSALES SOMBRERERIA ROSENBLITT
17—F. F—17 NAHUM ROSENBLITT.

GUIA PROFESIONAL

ABOGADOS

[illegible]BERTO CRUZ
Causas criminales. Catedral 1275.

LUIS ALBERTO CASTRO
Morandé 291. Oficina 54.

FEDERICO DUNCKER BIGGS
Huérfanos 838. Altos Banco Germánico. Casa 219. Teléf. 296.

FERNANDO GUZMAN VERGARA
Agustinas 1148. Of. 37. Teléfono 3037.

OSVALDO HEVIA
Morandé N.o 244. Casilla 1381.

BERNARDINO LEIVA
OTTMAR STEGMAIER
Bandera N.o 537. Casilla 2035.

MANUEL MERINO R.
Bandera 166. Teléfono 2077. Casilla 2407. De 10 a 12.30 A. M. y 4.30 a 6.

NICOLAS MARAMBIO MONTT
San Antonio 570. Cas. 2699. Asuntos civiles, especialmente mineros.

VICENTE MOLINOS GAETE
Agustinas 1148. Teléfono 3110. De 11-12. 3-5.

Héctor Arando Guerra
Nulidades matrimonio. Divorcios. Juicios criminales. Galería Alessandri 24. Teléfono 4352.

BERNARDO MUÑOZ LATORRE
Causas civiles y criminales. Huérfanos 761.

ROBERTO DE PETRIS
Galería Alessandri 26-A. Teléfono 156. Casilla 4044.

ANTONIO PLANE O.
Especialmente cuestiones comerciales. Estudio, Estado 91. Casilla 4034. Teléfono 1137.

LUIS MANUEL RODRIGUEZ
Abogado. Amunátegui 225.

SALAS ROMO HNOS.
LUIS Y VICTOR A. SALAS ROMO
Compañía 1325. Teléfono 1627. Casilla 2331.

ANIBAL ROGEL ARRIZAGA
LUIS MORALES ZUAZNABAR
Abogados. Bandera 552. Casilla 2996. Teléfono 2177.

HUMBERTO SALGADO
Criminalista, causas civiles, nulidades matrimonio. Anticipa fondos. San Pablo 1417.

LISANDRO SANTELICES
Abogado. Catedral 1424. Teléfono 281.

HUMBERTO YAÑEZ VELASCO
Morandé 332. Teléfono 1614.

MEDICOS

Dr. ALCAINO
Regresó Europa. Oídos, nariz, garganta, vías lacrimales. Especialista Hosp. Salvador y Niños, 3 a 6. Dieciocho 314. Teléfono 257.

Dr. ARTURO ALBERTZ
Enfermedades de señoras. San Antonio 275. Consultas: 3-4.

Dr. CARLOS D. AGUIRRE
Especialmente vías urinarias. Venéreas, sífilis, Carmen 191. Consultas: 5 a 7.30 P. M.

Dr. AMENABAR USSA
Oculista 14 años Europa, 2 años médico director Hospital Ojos. Condado Stanford (Inglaterra). 21 de Mayo 573. De 3 a 4. Teléfono 601.

INSTITUTO DE SALUD
Cisterna (Población Nueva España). Destinado al diagnóstico y tratamiento de las enfermedades nerviosas y mentales, dirigido por el doctor Fontecilla. Santiago. Delicias N.o 1626. Electricidad médica, baños, etc.

Dr. ARNELLO
Cirugía, anestesia general, venéreas. García Reyes 17. De 12. 12-30. Hospital San Vicente 4-6.

Dr. LEONCIO ANDRADE
Medicina general. San Diego N.o 81. De 2 a 5. Teléfono 4523.

Dr. ITALO ALESANDRINI
Merced 822. Teléfono 3355. Ausente hasta el 1.o de Marzo.

Dr. BUNSTER
Ayudante clínica ginecológica. Cirugía, enfermedades señoras. 2 a 3.30. Santa Rosa 86. Teléfono 3476.

Dr. BORQUEZ SILVA
Estudios Europa. Pulmón, corazón, estómago, intestinos. Rayos X, 3 a 6. Arturo Prat 30. Teléfono 10, Matadero.

Dr. RIFFO BUSTOS
Estudios Europa. Medicina interna. Preferentemente corazón y estómago. De 2 a 5. Cochrane 192.

Dr. BISQUERT
Vías Urinarias. Sífilis. Moneda 850. 3 a 6. Casilla 958.

Dr. BRONFMAN
Estudios Europa. Ayudante clínica quirúrgica. Hospital San Vicente. Cirugía. Enfermedades señoras. Venéreas. 4-6. Cienfuegos 63. Teléfono 3457.

Dr. RAMON BRIONES O.
Cirugía. Catedral 1165. 5.o piso. De 5 a 6. Residente Hospital San Vicente. De 2 a 4.

Dr. ROBERTO BALTRA O.
Medicina General. Vías urinarias. 3.30 a 6. Ahumada 11. Teléfono 170. Parque.

Dr. BEAUMONT
Ayudante servicio ginecología. Hospital Salvador. Santo Domingo 1345. De 3 a 5.

Dr. BULNES
Medicina interna, especialmente pulmón. Rayos X. De 3 a 4. Compañía 1378. Teléfono 58. Palma.

Dr. BRAGA CASTILLO
Regresó Europa. Rayos X. Medicina general niños; 9 a 10 y de 1.30 a 4.30. Merced 136. Teléfono 1328.

Dr. BARRENECHEA
Oculista especialista oídos, nariz, garganta. Huérfanos 801. Regresó.

Dr. MARIANO BAHAMONDE RUIZ
Cirugía, ginecología, 1-3. Cochrane 66. Domicilio: Delicias 1230.

Dr. F. CASTAÑEDA IGLESIAS
Ex-médico residente Hospital Niños. Compañía 1830. Teléfono 354. De 1.30 a 3.30.

Dr. HECTOR CORONA T.
Bronquios y pulmón. Asma, 4 a 6. Delicias 868. Teléfono 2488.

Dr. ALDO CONTRUCCI
Estudios Europa. Medicina interna. Sífilis, Nataniel 142. 3.30 a 4.30. Jefe clínica prof. Brockmann. Teléfono 3340.

Dr. EDUARDO CRUZ COKE L.
Medicina interna. Merced 305. De 4.30 a 6.30. Teléfono 4205.

Dr. LEONIDAS CORONA T.
REGRESO DE EUROPA
Laboratorio Clínico
Delicias 869 — Teléfono 2433
REACCION DE WASSERMAN
Química Bacteriología
AUTO-VACUNA

Dr. LEON CHONCHOL
Medicina general. Rayos X. Sífilis, piel, venéreas. Gálvez 61. Consultas de 3 a 5. Regresó.

Dr. CROIZET
Londres 26, entre Serrano y San Francisco. Teléfono 637. Consultas 1-3.

Dr. EDUARDO DE RAMON
Profesor extraordinario ginecología. Estudios Europa. Cirugía, señoras, partos. 2 a 4. Agustinas 1606. Teléfono 2623.

Dra. JUANA DIAZ MUÑOZ
especialista enfermedades señoras y niños; 2 a 4. Olaras 346. Teléfono 4908.

Dr. RODRIGO DONOSO GAETE
Médico Hospital Salvador. Medicina interna. 1.30 a 3, menos Sábados. Amunátegui 23. Domicilio Ejército 134. Teléfono 2306.

Dr. IGNACIO DIAZ MUÑOZ
3 a 6. Bandera 574. Teléfono 3424. Medicina general. Vías urinarias.

Dr. CARLOS DOREN
Enfermedades señoras, consultas 1 a 4. Monjitas 536. Teléfono 2571.

Dr. JOSE DONOSO
Médico del Hospital del Salvador. Santo Domingo 739, de 3 a 5. Teléfono Los Leones 109.

Dr. DRECKMANN WEST
Medicina general. Sífilis. Consultas Catedral 1165. 2 a 5. Teléfono 1448.

Dr. RICARDO DONOSO
Corazón, pulmón. Regresó Europa. 2.30 a 4.30. Agustinas 619.

Dr. DIMITSTEIN
Agustinas 1308, esquina Teatinos. Rayos X. Medicina general. Corazón, pulmón, estómago e hígado. 1 a 4. Teléfono 3343.

Dr. ESPINA
Rayos X. Medicina interna. Estudios Europa. Catedral 1425. Teléfono 3102. De 1.30 a 4.

Dr. ESPILDORA LUQUE
Oculista. Estudios Europa. De 3 a 6. Delicias 414.

Dr. CARLOS GARCES B.
Delicias 1276. Teléfono 3747
Exámenes químicos bacteriológicos. Reacción Wassermann. Medicina interna. 3.30 a 5.30.

Dr. FUENZALIDA BRAVO
Niños. Merced 560. Tel. 1721. 2 a 4.

Dr. FONTECILA
Delicias 1626. Durante su permanencia en Europa, atiende su clientela el Dr. Rojas Carvajal.

Dr. FUENZALIDA CORREA
Cirugía, señoras. Partos, 3 a 6. Huérfanos 345. Teléfono 466.

Dr. GLEISNER
Medicina interna de 2 a 6. Castro 26. Casilla 2464.

Dr. RICARDO GUNTHER
Ayudante clínica ginecológica. Partos, enfermedades señoras. Av. España 606. De 3-4. Tel. 253 Parque.

DOCTOR GIANELLI
ESTUDIOS EUROPA
SIFILIS PIEL VIAS URINARIAS
21 de MAYO 562
CONSULTA de 2 a 6

ENFERMEDADES DE LA PIEL SIFILIS Y VENEREAS
Rayo ultra-violeta. Radioterapia
Dr. FELIX GROHNERT B.
Ejército 891. De 2 a 6.

Dr. VICTOR M. GAZITUA
Partos, enfermedades de señoras. Trasladóse Agustinas 566. De 2 a 4. Teléfono 976.

DOCTOR GREENE
Estudios Europa, Cirugía y Ginecología. Calle París 609 (manzana residencial, San Francisco). 3 a 4. Teléfono 2860.

Dr. ANIBAL GREZ
Oídos, nariz, garganta. De 1.30 a 4.30. Merced 324. Teléfono 4519. Ausente hasta el 15 de Febrero.

Dr. A. GORGEWSKY S.
Médico jefe Policlínico, medicina interna Hospital San Juan de Dios. Pulmón, estómago, hígado, intestinos. Avenida Brasil 53. De 2 a 5. Regresó.

Dr. AGUSTIN INOSTROZA
Cirugía general, especialmente niños. Catedral 2351. De 3 a 4.

Dr. GUSTAVO GIRON L.
Cirugía y ginecología. Brasil 32. Teléfono 3126. De 1 a 3.

Dr. ROBERTO JARAMILLO
Ejército 707. Teléfono 142, Parque.

Dr. ARNULFO JOHOW
Estudios Europa. Cirugía y ortopedia. Adultos, niños 3-4. Santo Domingo 1523. Teléfono 1033.

INSTITUTO RADIOLOGICO
Dr. Adolfo Kaplan
Radioscopía, radiografía, radioterapia, aplicaciones radium. Estudios Europa y en EE. UU. Huérfanos 1466.

Dr. A. KORNER ANDWANTER
Estudios Estados Unidos. Cirugía, ortopedia. 10-12 A. M. Santo Domingo 614.

Dr. KRUMBACH
Titulado Chile, Alemania. Enfermedades señoras, partos, sífilis, 3-5. Huérfanos 1353. Teléfono 44. Los Leones.

Dr. TEODORO LEIBLE
Enfermedades nerviosas. Medicina interna. Electricidad médica. De 3 a 6. Olivos 749.

Dr. H. LEA - PLAZA
Estudios Europa. Compañía N.o 2115. De 3 a 6. Teléfono N.o 3880.

Dr. LABRA LETELIER
Nariz, garganta, oídos. Consultas de 2-5. Compañía 1361.

Dr. ARMANDO LEON L.
Cirugía. Compañía 1909. Martes, Jueves, Sábado 4 a 5. Teléfono 2346.

Dr. LOIS
San Pablo 1236. Medicina general. Vías urinarias. Sífilis. De 3 a 5.

Dr. LAVAL
Medicina interna. Lord Cochrane 340. De 1 1|2 a 3 1|2.

Dr. GMO. MORALES BELTRAMI
Enfermedades niños. Trasladóse Catedral 2350. De 4 a 6, menos Martes. Teléfono 456, Estación.

Dr. OSCAR MELENDEZ
Medicina interna. Sífilis. Santo Domingo 1036, de 2 a 4; y 21 de Mayo 578. De 4 a 6. Teléfono 3331.

Dr. O. MORAGA FUENZALIDA
Regresó Europa. Niños, luz ultravioleta. 3.30 A. Cochrane 118. Teléfono 2304.

ENFERMEDAD DEL CORAZON
Doctor Mahotiere
Estudios en Europa. Compañía 1973. Consultas de 1 a 4. Rayos X, y Laboratorio.

Dr. JUAN MARIN
Cirugía, enfermedades venéreas. Teléfono 4051. Catedral 1165. De 3-5.

Prof. Dr. B. MUÑOZ PAL
Cirugía general. Santo Domingo 1413. Consultas de 3 a 4 P. M.

Dr. MUÑOZ VALENZUELA
Residente Hospital Niños. Tuberculosis infantil. Matucana 302. 3 a 4. Teléfono 442, Estación.

Dr. MALBRAN
Enfermedades mentales y nerviosas. De 3 a 4. Se trasladó a Huérfanos 1880.

Dr. MORALES VILLABLANCA
Piel, sífilis, venéreas. Medicina general. Exámenes sangre, 4-6. Merced 78.

Dr. MANUEL MORENO
Medicina general. Pulmón, Estómago. Neumotorax artificial. San Francisco 155. 2 1|2 a 4 1|2.

Dr. JUAN MONTENEGRO M.
Enfermedades niños. Luz ultra-violeta. Compañía 1174. Teléfono 2120.

Dr. ALBERTO PANATT
Pulmón, corazón, estómago, hígado. Rayos X. Teléfono 1211. Delicias 416. De 2 a 4.

Dr. LUIS QUIROGA
Medicina general. Consultas: 4 a 5.30. Catedral 1468. Teléfono 3700.

ALBERTO RAHAUSEN
Cirugía general, Compañía 2938. Teléfono 192. Estación. De 3 a 4.

Dra. PRESIA ROSAS DE BEHM
señoras y niños. Ahumada 47. De 3 a 5.

SANATORIO
Clínica particular, doctor Riveros. Medicina. Operaciones, partos. Matta 580.

Dr. ALBERTO SANTANDER
Estudios Europa. Medicina interna, estómago, intestinos. Rayos X. Bandera 756, 3 a 5.

Dr. CESAR RODRIGUEZ LEON
Medicina interna. Enfermedades de niños. Catedral 2607, 1 a 2 y Bascuñán Guerrero 1013, 4 a 5.

Instituto M. T. SANITAS
AGUSTINAS 1955
RADIO-TERAPIA, RAYOS X, — LUZ ULTRA VIOLETA, APLICACIONES ELECTRICAS
AUTO-VACUNAS

Dr. SCROGGIE
Especialidad enfermedades de niños. Jefe de la Clínica de Niños Universidad de Chile. Consultas de 2 a 4 de la tarde. Rosas 1157.—Teléfono 4583.

Dr. B. NUÑEZ ZAMORA
Señoras. Partos. 2-4. Matucana 289. Teléfono 291. Estación.

Dr. ORREGO PUELMA
Médico Hospital San Juan de Dios. De 3.30 a 5 1|2. Agustinas 1314. Teléfono 1317.

Dr. LUIS OPAZO P.
Jefe Policlínico Niños. Compañía 3007. Teléfono 48. Estación.

Dr. MARCIAL PARADA
Oídos, nariz, garganta. De 3.30 a 5. Santo Domingo 831. Teléfono 136, Ñuñoa.

JULIO A. PAREDES F.
Especialmente enfermedades señoras. Medicina cirugía. Brasil 47. De 2 a 4.

Dr. PANTOJA
Medicina interna. Corazón, Pulmón, Estómago, Sífilis. Delicias 1276. De 2 a 4. Teléfono 3747.

Dr. DAVID PULIDO
Enfermedades niños. Santo Domingo N.o 1790. Teléfono 2152. De 1 a 3.

PENSIONADO "JESUS DE PRAGA"
Avenida Manuel Montt 1549, Teléfono 93, Santa Elena.
Fundado 1916. Para tratamiento diagnóstico, enfermedades mentales. Intoxicaciones. Edificio ad-hoc. Todas comodidades. Gran Parque. Personal especializado.

Dr. DANIEL PRIETO
Oculista
Estudios en Europa. Compañía 1361. Consultas: de 2 a 6. Teléfono 4350.

Dr. PRUNES
Estudios Europa, jefe clínica piel, sífilis, venéreas. Merced 490. Casilla 1324.

Dr. HELLMUTH SIVEERS W.
Médico cirujano. Domicilio. Molina 628. Morandé 742. De 2 a 3.30.

Dr. CARLOS SEAMAN
Médico cirujano. Consultas 1.30 a 4. Trasladóse Delicias 225.

WALDEMAR SOMMER P.
Vías urinarias, sífilis. Consultas: 4 a 6. Teléfono Inglés 4774. Santo Domingo 758.

Dr. OTTO SCHWARZENBERG
Enfermedades niños. 2 a 3. Santo Domingo 1525. Teléfono 1032.

Dr. SANHUEZA
Enfermedades de niños. Castro 88. Teléfono 2543.

Dr. STOLTING
Oculista. Médico recibido Alemania. Chile. Moneda 627. De 3 a 6.

Dr. STOLTING
Oculista. Médico recibido Alemania. Chile. Moneda 627. De 3 a 6.

Dr. TORRES TORRES
Jefe clínica prof. Korner, señoras y cirugía. 2 a 6. Delicias 261.

Dr. RAUL VENTURA JUNCA
Residente Hospital Salvador. Medicina interna. Rayos X. 4.30 a 6. Riquelme 140. Teléfono 3828 y 395.

Dr. VILLAGRA
Estudios en Europa. Unicamente pulmón. Rayos X. Pneumotorax. Helioterapia. Dieciocho 437. A. De 2 a 5.

Dr. J. M. VERGARA KELLER
Partos ginecología. Estudios especiales. Europa. Agustinas 828. De 2-4. Teléfono 2855.

Dr. G. N. VIDAL S.
Delicias 2552. Teléfono 245. Estación. De 2-4.

Dr. VEGA MACHER
Exclusividad pulmón. Lunes y Miércoles. De 3 a 3 1|3. Nataniel 109.

Dr. JAIME VIDAL OLTRA
Pulmón, corazón, estómago. Laboratorio: 3-4. Miraflores 590, esquina Santo Domingo. Teléfono 2006.

Pro. Dr. VARGAS SALCEDO
Regresó Europa. Cirugía. Compañía 2499. Teléfono 1060.

Dr. VICUÑA HERBOSO
Ayudante Clínica Prof. Prado Tagle. Hospital San Vicente. Medicina interna, enfermedades corazón. Martes Jueves Sábado, 3.30 a 4.30. Almirante Barroso 270. Tel. 1058.

Dr. YAÑEZ G.
Estudios Europa. Piel, Sífilis, venéreas. Trasladóse Merced 559. De 3 a 5. Casilla 618.

Dr. WAUGH
914. Estudios Europa. Internas.—606. Venéreas. Sífilis. Wasserman. Compañía 1858. 2 a 4.30 Permaneceré en Santiago durante vacaciones.

Dr. WIREN
Oídos, nariz, garganta. Compañía N.o 1606. De 2 a 5.

Dr. WEINSTEIN
Estudios Europa. Enfermedades de la piel, sífilis y venéreas. Radioterapia y luz ultra-violeta.—Agustinas 1357. De 2 a 5.

DENTISTAS

EDISON ROSSEL
Cirujano Dentista. Monjitas 723.

GUILLERMO AHUMADA
Dentista
Claras 380. Plazuela de la Merced. Teléfono 4818. Casilla 3206.

Dr. CERDA LOPEZ
Ahumada 11. Teléf. 4221. Especialmente puentes, coronas. Extracciones Somnoformo.

Dr. ADOLFO CHECHILNITZKY
Cirugía. Extracciones. Pyorrea.—Echaurren 87.

Dr. CLODOMIRO CONTRERAS
San Antonio 451. Teléfono 3693. Horas de consultas: 10 a 11 y de 3 a 6.

Dr. GALLARDO GONZALEZ
Estudio en Filadelfia. Consultas diurnas y nocturnas. Echaurren 26. No saldrá a vacaciones.

ALBERTO GONZALEZ
Estudios Filadelfia. Extracciones difíciles, indoloras. 9-11 1|2 y 3-7. Moneda 1051.

BENJAMIN JODOROWSKY
Santo Domingo 849.

OSCAR KLENNER DECKER
Dentista Ayudante de la Clínica Quirúrgica de la Escuela Dental.—San Martín 456.

WENCESLAO MUÑOZ L.
Dentista. Tratamiento rápido. Extracciones sin dolor. San Diego 448.

ALFREDO MUÑOZ LOBOS
Extracciones sin dolor. Somnoformo. Puentes, placas, tratamientos rápidos. Compañía 1852.

Dr. DANIEL SIGNORELLI
Cirujano dentista independiente 510.

Dr. B. TANNEN BRAUM
Medicina interna y niños. Consultas: 1-2. Compañía 1509. Teléfono 1414.

Dr. C. VALENCIA CO
Operaciones indoloras, c
puentes y dentaduras. Teléf

Dr. ENRIQUE BARR
Ahumada 11. Teléfono 421
9 a 12 y 3 a 7.

ARQUITECTOS

EDUARDO TAGG
Construcciones, transforma
paraciones. Huérfanos 111

OFICINAS DE CONSTRUCC
Dirección o contrato
LEOPOLDO NAVARRETE
Morandé 67. Teléfono 111
380.

MATRONAS

PASCUALA RIQUELME
Pensionistas. Inyecciones
nes. Avenida Matta 25.

MATRONA BRAVO
Unicamente atiendo domicilio
ciones. Mujica 20, casi esq
cuña Mackenna.

Dra. MERCEDES DARRIG
Regresó extranjero trayend
mos adelantos, partos, cur
atenderá distinguida client
pensionado particular. Tr
Huérfanos 2744.

H. IZQUIERDO DE GARR
García Reyes 869. Pensionistas
tos. Ginecología 8-10 y 1-4.

MATERNIDAD PARTICUL
Blanca Pineda recibe pens
de provincias, meses, días
Curaciones San Diego 261.

AMELIA MATUS
Consultas gratis, partos, da
Pensionistas. Maule 1652.

MATERNIDAD PARTICUL
Partos, curaciones. Pe
provincias. San Diego 954.

MATERNIDAD PETICI
Flor Villaseca, recibe pe
de provincias, meses, días
Curaciones. San Diego 181.

MATRONA CLINICA PRIV
Consultas gratuitas. Cated

SARA OSORIO DE GONZ
Matrona. Partos y curacion
sas 2254.

Mme. S. PRAGNAN
Matrona francesa. San Fr
364.

CLINICA PRIVADA DE OBS TRICIA
Señora Reyes, matrona gr
ta. Establecimiento moder
dido por cirujanos especialist
fermas todas partes del país
tos, precios módicos. E
636.

PENSIONADO PARTICUL
Mercedes Rojas, San Diego
cibe enfermas, Curaciones, c
tas toda hora.

ANA G. VARGAS BARR
Partos. Recibo pensionistas.
Americana 627. Teléfono 31
ción.

CARMELA ROMAN
Atiende llamados de pr
Maestranza 433.

CARMELA TORO G.
Partos, Asistencia tod ahora
be enfermas. Matucana 64

A. GEISSE, Matrona
Puericulturista regresó Eur
yendo últimos adelantos pa
raciones inyecciones. Posee
inglés, castellano. Lira 14

PENSIONADO VICENTI
Establecimiento para la a
enfermas de parto. Consult
Higiene, comodidad. San D

M. URIBE
Partos, sistencia toda hora
cibe enfermas. Carmen 1
fono 3929.

VARIOS

CLINICA ALAMEDA
Tratamiento sífilis, gonorr
sus complicaciones, ambos
curaciones rápidas, método
nos 10-12 y 2-7; noche, 8-1
talización enfermos, $ 10

DEFUNCION

Anoche ha fallecido nuestra inolvidable deudo, doña

María Lecaros v. de Cordero

Sus restos serán conducidos al Cementerio General mañana 17, a las 5 P. M., saliendo el cortejo de la casa-habitación, Alonso Ovalle 816.

LA FAMILIA.

DEFUNCION

Habiendo dejado de existir nuestro querido padre

José Avilés

Rogamos a sus amigos y los nuestros se sirvan acompañar sus restos al Cementerio General hoy, a las 4 P. M. El cortejo partirá de Huemul N.o 1817.

ROBERTO, RICARDO Y AGUSTIN AVILES y familia

POMPAS FUNEBRES
EMPRESA ZENTENO
ESTADO 17 | DELICIAS 2584
TEL. 4275 | TEL. 624
ATIENDE DIA Y NOCHE

DEFUNCION

Habiendo dejado de existir nuestro querido padre y abuelito, señor

Antonio Folchi I.

Rogamos a sus amigos y a los nuestros, asistir a sus funerales que se efectuarán hoy Martes 16, a las 5 1|2 P. M., partiendo el cortejo desde su casa-habitación; calle Bascuñán N.o 1594.

LIBERATO FOLCHI e HIJOS

DEFUNCION

Società di Mutuo Soccorso "Italia"

Santiago, 15 Febbraio 1926—Compiamo il triste dovere di anunciare ai Signori Soci il decesso del socio Signori

Antonio Folchi

Il Corteo moverá dalla strada B. Guerrero N.o 1594 il giorno 16 c. m. alle ore 17. Si raccomanda di assistere ai suoi funerali.

IL CONSIGLIO.

DEFUNCION

Habiendo fallecido nuestro querido deudo, don

Justo de la Rivera Cerda

sus restos fueron sepultados privadamente.

LA FAMILIA.

DEFUNCION

Habiendo fallecido nuestro querido hijo y sobrino

Fernandito

Rogamos a nuestros amigos acompañar sus restos al Cementerio, mañana Martes 16, a las 10 1|2 A. M.

ALFREDO PEREZ C.
ROBERTO GONZALEZ.

El cortejo partirá de San Francisco 838.

DEFUNCION

ASSOCIAZIONE REDUCI GRAN GUERRA D'ITALIA

Si pregano y Sosi voler accompagnare y resti di

Antonio Folchi

reduce delle Guerre d'Independenza e nostro Socio onorario. Il corteo funebre mueverá dalla casa dell'estinto, Bascuñán Guerrero 1594, martedí 16 corr. alle ore 5 pom, per essere sepolto nel Mausoleo della Mutuo Soccorso "Italia".

IL DIRECTTORIO.

DEFUNCION

Sociedad Unión de Comerciantes y Agricultores

Habiendo fallecido nuestro consocio, señor

Angel Briones,

rogamos a nuestros consocios, amigos personales y sociedades amigas, asistir a sus funerales.

El cortejo partirá de Maruri 744, a la 5.30 P. M., al Cementerio General, hoy 16 del presente.

EL SECRETARIO.

Expresión de gracias

Damos nuestros expresivos agradecimientos a todas las personas que se dignaron acompañarnos en las honras y el traslado a su última morada de los restos de nuestro querido esposo, padre y abuelo, don

Reginio Acuña Olguín

LA FAMILIA ACUÑA MONTENEGRO
15 Febrero 1926.

Expresión de gracias

Damos las más expresivas gracias a las personas que se dignaron acompañar a su última morada los restos mortales de nuestro querido deudo, señor

Félix Crocco V.

LA FAMILIA.

GRAN REMEDIO UNIVERSAL Y DESINFECTANTE NITRO OZONA, DE LOWE Y WEISSFLOG

El único comprobado por medio de la radiografía como radical curador de la Tuberculosis (Tisis). Pruebas a la vista. Afamado desde 1887, en que salvó a numerosas personas del terrible cólera morbus. Seguro en enfermedades del hígado, de los riñones, del estómago, etc.; en pulmonía, bronquitis, asma, etc.; en diabetis, reumatismo, epilepsia, hidropesía, anemia, catarro intestinal, disentería, apendicitis, peritonitis, almorranas, fístulas etc. Las pestes y fiebres en general son vencidas a las pocas horas con repetidos lavados intestinales y tomas. Parecido casi igual tratamiento para demás enfermedades.

"CATECISMO NITRO OZONA"
Consúltelo todo enfermo. Pídase a Sucesión Luis Lowe, Claras N.o 149, Casilla 832, Santiago. Droguería Daube y Cía y principales Boticas.

COMPRA ARRIENDA FUNDOS VENDE PERMUTA
ALFREDO TAGLE RODRIGUE
Casilla 3132 — Catedral 1137

¡QUEDAN COMO NUEVOS
LOS TERNOS APLANCHADOS POR
"THE PROSPERITY CLEANER
DE LA CALLE MERCED 770 — TELEFONO 4910
Por la ínfima suma de $ 3
TALLER DE LIMPIADOS Y COMPOSTURAS
NO CONFUNDIRLA: MERCER 77

SEA UD. ECONOMICO
COMPRE SUS MEDIAS
DIRECTAMENTE EN
LA FABRICA
STO. DOMINGO 1031

¿NECESITA COMPRAR UN SOMBRERO?
PUES COMPRELO EN LA FABRICA NACIONAL DE GORRAS Y SOMBREROS, DELICIAS N.o 2636, FRENTE A LIBERTAD
NAHUM ROSENBLITT
F—17

IMPORTANTES PERTE
CIAS MINERAS
Ofrece para negociación
mineral, a 5 leguas de
DIRIGIRSE a
E. NAVIA S.
SANTIAGO. — Antofagast

FOLLETIN (24)

LAS TENEBROSAS

Novela de ambiente ruso por GASTON LEROUX.

Prisca alzó los ojos hacia aquella criatura admirable y ya empezaba a ser visible en ella cierto sentimiento de celos.

—Lo quiero como a un hermano, señorita, agregó apresuradamente Elena, que sentía todo lo que pasaba en la mente y en el corazón de la joven, con la cual se reprochaba de jugar demasiado fácilmente.

Nada tranquilizada y siempre desconfiada, Prisca dijo:

—No sé por qué me habla usted de Pedro Feodorovich... Ese joven era uno de mis discípulos y siento, evidentemente abandonarlo.. ¡como a los demás!

—¡Veo que no nos entendemos! ...expresó Elena con dulzura. Le repetí que he venido acá porque Pedro me lo ha pedido.

—¿Qué desea de mí? preguntó Prisca.

—¡Desearía verla antes de su separación, pues él también parte! Y como no puede venir a su casa, le agradecería infinito que fuese usted adonde él se halla...

—¡Eso es completamente imposible señora!

—Sin embargo, yo le he prometido, le he jurado que usted me acompañaría...

—¡Es extraño que se haya comprometido a semejante cosa sin conocerme! ¿Y dónde está?

—¡En mi casa!...

—¡Que se quede ahí, entonces!, declaró clara y secamente la joven. ¡Debe encontrarse muy bien!

Se levantó como para poner fin a la entrevista que la molestaba.

—Por bien que se encuentre allí, no por eso va a dejar de irse ...Pedro parte por mucho tiempo señorita... ¡Es muy desdichado! ...agregó Elena, que quería darse cuenta de la fuerza de los sentimientos de Prisca y que no estaba descontenta del cariz que tomaban los acontecimientos; sólo que no dejaba de sentir cierto remordimiento por la manera de cumplir tan astutamente una tarea que había prometido llevar a buen fin, y por cuyo éxito hacía tan pocos esfuerzos... De modo que no le disgustó que, para calmar esos remordimientos, Prisca se mostrase poco emocionada ante el anuncio de la desdicha de Pedro Feodorovich...

Pudo creerse satisfecha, pues Prisca le respondió:

—¡Pedro es desdichado, pero de todas maneras parte!... Yo también soy desdichada, e igualmente me voy. ¡Dígale de mí parte que está bien así!

—¿Es esa su última palabra?

—¡Es mi última palabra, señora! Y Prisca avanzó hacia la puerta.

Elena hizo un movimiento para salir. Estaba loca de alegría. Al volverse para dirigirse hacia la puerta, su mirada, pasando a través de la ventana del departamento que se hallaba en el piso bajo, vió én la acera de enfrente al hombre de la Okrana.

—En cuanto a ese hombre, dijo, no se preocupe de él, señorita, me ocuparé yo. Y la dejará a usted tranquila se lo aseguro...

—¡Le rogaría, señora, que no se ocupase de nada, de lo que me concierne!...

Elena recibió esta frase sin moverse. En cualquiera otra ocasión, semejante frase hubiera sido la causa de algún estallido, pues la bailarina era conocida por su carácter poco fácil, poco resistente; sin embargo, calló.

¡En verdad, no tenía motivos de estar orgullosa al salir de casa de Prisca! ¡Elena no se conocía!

¡Mucho debía amar a su Iván para haber procedido con tan poco valor y para haberse rebajado al nivel de las más vulgares y más egoístas enamoradas!

¡Ella, que era tan orgullosa, de sí misma!... ¡El amor, sobre el cual se había colocado orgullosamente, la reducía a torturar a una niña! ¡Se encontró más despreciable que los verdugos de su padre!

Se volvió bruscamente hacia Prisca, que le abría la puerta, y, cerrándola con gesto decidido, dijo a la joven:

—¡Pedro está oculto en mi casa porque se halla en peligro!

—¡En peligro!, exclamó la desdichada, cuyo rostro cambió instantáneamente...¿Qué peligro?...

—¡Lo buscan! ¡La policía lo busca... está acosado!...

—¡Dios mío! ¡Seguramente es por mi culpa! ¡Oh! ¡Dios mío! ¡Hable, señora, hable pronto!...

—¡No, no es por causa de usted!... Está comprometido en un asunto muy grave...

—Un asunto político, ¿no es verdad?

—¡Sí, un asunto político!... ¡Un asunto en el cual su amigo Sergio Ivanovich ha perdido la vida!

—¿Sergio Ivanovich ha muerto?...

—¡Esta noche, asesinado!

—¡Ah! ¡Pobre Nandette!... ¡Y Pedro! ¡Pedro!... ¡También quieren matarlo!...

Pálida, aturdida, había tomado las manos de Elena y las estrechaba con una fuerza increíble.

—¡Pero hable, pues!

—¡No! ¡No lo matarán!... ¡No lo matarán porque Pedro ha logrado escapárseles y se ha ocultado en casa, y yo voy a hacerlo partir para muy lejos... y va a desaparecer como si hubiese muerto!

—¿Y ha pensado en mí en un momento semejante?

—No quiere partir sin haberla visto antes.

—¡Voy allá! ¡Voy allá!

—Todavía tengo algo más que decirle... Pedro ya no le tiene apego a la vida... ¡si no ha muerto, es porque aun espera en usted!

—¡Dios mío! ¡Dios mío!... ¡No haberme dicho todo eso en seguida! ¿Qué va a ser de él?

—Todavía puede rehacerse una vida bajo un nombre supuesto... Ha roto completamente con el pasado. Ya no depende más que de él... de sí mismo, y de acontecimientos que son horribles.

—¡Dios mío! ¿"Podremos" soportarlo?

Este plural era tan sencillamente sublime, que los sentimientos de Elena hacia Prisca fueron inmediatamente transformados por él. Una simpatía y una piedad inmensa, más fuertes que los celos, invadían su corazón.

Prosiguió con entusiasmo:

—Señorita, Pedro me ha encargado que le diga... ¿Querría usted compartir con él esa vida?...

—¡Mientras Pedro sea desdichado, le perteneceré toda entera!... contestó Prisca con voz grave.

Elena no pudo contener las lágrimas. ¿Lloraba por aquellos dos corazones jóvenes a quienes amenazaban todos los desastres?... ¿Lloraba por sí misma?...

Le dijo a Prisca:

—¡Abráceme, señorita! Es usted digna de él... ¡Abráceme como una hermana fiel!...

Las dos jóvenes se estrecharon... Cosa curiosa, acontecimiento singular. Elena amaba a aquella muchacha, ahora que tanto le hacía sufrir, sin saberlo...

Prisca no se soltó de este abrazo sino para buscar apresuradamente un vestido, pues quería correr inmediatamente junto a Pedro. Fué necesario que Elena la calmase. Le recordó que el hombre de la policía estaba allí aún. Se lo mostró en la acera, y, al mostrárselo, descubrió otros rostros suspechosos en lo salrededores.

Prisca estaba bien custodiada, tan extraordinariamente bien custodiada, que Elena quedó sorprendidísima y no creyó deber manifestar ante Prisca la inquie
esto le producía.

Prisca comprendió que s
con Elena, y si se dirigía
de Elena donde se hallab
sería poner a la Okrana en
tro de Pedro.

—¡Que aparentemente
dijo la bailarina— haya
en su programa! Debe usted
para Moscú. Hasta las cin
tarde no hay tren. ¡Tenem
po! De aquí a entonces
librado de todos esos homb
la Okrana y podremos
Sólo le pido una cosa: ¡no
su casa!... ¡No haga nada
volver a verme!...

—¿Tardará usted mucho
po?—suplicó Prisca.

—¡Quizá una hora!...
más!... Pero por mucho
do, ¡espéreme!...

Prisca, tras la cortina de
tana, la miró alejarse...

Cuando se halló lejos
caer, pensativa, ante su
donde la víspera, aun habí
tan tranquilamente leccion

No lamentó tanta tran
perdida, pero se veía lanzad
pronto en una aventura tan
bría, que no podía dejar de
blar. Esta debilidad, por lo
era puramente física. Aunque
se quería volverse atrás
podido. Su corazón no se
mitía. Si Pedro debía morir

LA NACION
Santiago, Febrero 16 de 1926

EL INTERCAMBIO COMERCIAL CHILENO-ARGENTINO

El tema es de interés, ya que atañe directamente al vínculo que une talvez en forma más efectiva a dos países de desarrollo paralelo: el intercambio comercial chileno-argentino.

La prensa argentina ha estado últimamente considerando este problema desde el punto de vista del aprovechamiento mutuo de las características productoras de ambos países. Al estudio de este asunto han concurrido también con su opinión los principales diarios de las provincias federales en las diversas oportunidades en que han dejado constancia de que las relaciones de Chile y Argentina se han cimentado siempre sobre una base de sólida amistad y de recíproco concurso y de que, a pesar de eso, las cifras mínimas han gobernado siempre las corrientes intercambiales entre los dos países. La responsabilidad de este fenómeno la cargan los diarios argentinos por entero a la cuenta de Chile por el excesivo rigorismo de su legislación aduanera; y en esta parte de sus razonamientos es donde creemos que se corta el hilo de justicia que sostiene y enhebra sus aseveraciones.

La política de los Gobiernos en las relaciones comerciales de los pueblos debe basarse esencialmente en un concepto de reciprocidad.

Sin embargo, Chile ha procurado en todo momento regir sus procedimientos económicos internacionales con el criterio del que comprende la necesidad de deponer intereses cuando se trata de no desviarse de una inveterada norma de deferencia y de cooperación.

Una buena prueba ha sido la deposición de todo espíritu nacionalista en una de las materias que más interesa a productores y consumidores, y que más resistencia encontró para su despacho en nuestro país en nombre de atendibles intereses: el Ferrocarril Transandino por Salta.

Aún cuando tuvo que desentenderse de muchas voces, y hacer caso omiso de muchas reservas y oposiciones, el Gobierno de Chile, en el año 1922, suscribió el Protocolo Noel-Barros Jarpa y en el mes de Octubre de 1925 ratificó este convenio. Sin embargo el Parlamento de la República Argentina aún no ha prestado su aprobación total a este documento, indispensable para llevar a la práctica el acuerdo de los dos países y este punto, a pesar de haber sido incluído recientemente en la convocatoria del Congreso, no ha sido siquiera mencionado en el Parlamento argentino.

Y esta ha sido nuestra actitud predilecta para con la República Argentina, que corresponde a un sentimiento colectivo nacional y en el cual han estado permanentemente inspirados nuestros Gobiernos. Para comprobar este aserto bastaría recordar la supresión del impuesto al ganado extranjero y citar el dato de que el 69 o|o de la exportación de ganado argentino correspondió a nuestro país, según últimas informaciones cablegráficas.

No se advierte todavía una adecuada reciprocidad de la República Argentina, sin duda aconsejada por poderosas razones de interés público, que nosotros no discutimos y ni siquiera analizamos, y de cuyos síntomas dejamos constancia solamente para levantar el cargo de no cooperación que ha sido lanzado en diversas ocasiones sobre nuestro país. Si hay trabas aduaneras que entorpezcan el desarrollo del intercambio comercial entre los dos países, y que hace que éste no corresponda a las cordiales relaciones existentes entre ambos y a sus características productoras, ellas no se encuentran sin duda alguna en la vertiente occidental de los Andes.

Citaremos como un caso típico y no único, lo que ocurre con nuestras maderas. Estamos en favorecida situación para surtir las exigencias argentinas con ventajas recíprocas; el roble pellín, el raulí, el lingue, el laurel, el álamo, el olivillo, para no citar sino aquellas de que estamos más generosamente provistos por la naturaleza y que encontrarían más fácil mercado en el país del Atlántico, podrían constituir uno de los raudales que irían a engrosar la corriente económica continua de cuya anemia se queja, y con razón la prensa argentina. A la bondad de estas maderas es justo también agregar el menor precio que alcanzan en competencia con las maderas norteamericanas, que se han atraído la benevolencia de los legisladores aduaneros, y aún con las argentinas de igual o parecido uso.

Respecto al raulí y al lingue, después de gestiones, se ha conseguido que se les mantenga en la clasificación que corresponde a la partida N.o 1216, que le asigna un 15 o|o sobre aforo de 0.25 por mt. cuadrado, hasta el mes de Mayo de 1926. A partir de esa fecha su aforo será subido a 0.70 por mt. cuadrado.

Es necesario advertir, como apoyo de nuestras aseveraciones anteriores, que el "pino sprusse" y el "pino tea", de procedencia norteamericana y de precio mucho mayor, un poco más del doble que el del raulí, tienen un aforo de 0.35 y 0.40, respectivamente. De tal manera que cuando se eleve, dentro de poco, el aforo del raulí a 0.70 por mt. cuadrado, esta madera quedará en una situación de notable inferioridad aduanera respecto a las norteamericanas ya citadas.

Con relación al roble, hasta ahora se ha aplicado la partida N.o 1231 que dice: "duras para alambrar, en postes, medios postes o estacones". Pues bien, esta clasificación ha sido elevada a la que establece la partida N.o 1207, de "roble sin cepillar" y debe pagar 0.70 como aforo por mt. cuadrado, lo que equivale a cuadruplicar su valor de aforo. A este respecto hay una gestión pendiente encaminada a obtener que se mantenga el derecho en vigencia.

En cuanto a los vinos, estamos también en situación favorabilísima para inundar de caldos de superior calidad los mercados argentinos. Sin embargo, la solicitación que se nos hace de este producto es escasa, a pesar de que esta limitación no está relacionada, como pudiera creerse, con el precio de nuestros mostos. La importación total de Argentina de vinos comunes españoles sube de un millón de litros y la de vinos comunes italianos alcanza igual cifra. Los vinos comunes en cascos de diferentes procedencias suben a 3.7, 2.8 y 2.6 millones de litros en los años de 1921, 1922 y 1923. Ahora bien, desde Chile en 1923 sólo se llevaron 69,000 litros y 3,500 botellas.

Como se vé, no aparece como excesivo el interés de la República Argentina de abrir campo a los productos chilenos, a pesar de tratarse de uno que presenta grandes ventajas en calidad, precio y transporte con respecto a sus similares de procedencia europea.

Como observamos más arriba, hemos aducido estos datos nada más que para levantar un cargo que sin mucha justicia se hacía gravitar por entero sobre nuestro país. Lo cierto es que a la República Argentina toca también una parte, y no pequeña, de responsabilidad en esta anemia intercambial.

Pero, ya que los Gobiernos, a pesar de sus amistosas tendencias internacionales, no se resuelven a tomar la iniciativa para la solución de este problema que afecta por igual a ambos países, es hora de colocar el asunto a la luz de la discusión pública, para que productores y consumidores, al posesionarse mejor de las ofertas y demandas, le pongan un término adecuado, con vistas al mutuo interés y con provecho para todos.

COMPRO
o arriendo chacra cerca de Santiago. Sin comisionistas.
H. J. MAIPU 516
F—16

La gran guerra del Pacífico

por RICARDO DONOSO

La campaña norteamericano - japonesa de 1931 - 33.— Las posibilidades de un conflicto bélico entre las dos grandes potencias del Pacífico.— La política del Japón en China.— Desarrollo de las operaciones navales

UN LIBRO SENSACIONAL

La literatura de imaginación, a que son tan aficionados los pueblos anglo-sajones, se ha enriquecido con la publicación reciente de un libro del eminente crítico naval Mr. Hector C. Bywater, y que está llamando considerablemente la atención en los círculos navales británicos y norteamericanos. "Historia de la campaña norteamericano-japonesa de 1931-33", intitula el escritor británico su libro, y es como se ve una relación de una guerra imaginaria entre las dos grandes potencias del Pacífico.

Advierte Mr. Bywater en el prefacio que felizmente en la actualidad el horizonte político está libre de nubes, pero apunta que la controversia sobre la inmigración y el desarrollo de las empresas comerciales norteamericanas en el Lejano Oriente pueden dár origen a fricciones entre ambos países, por lo que la contigencia de un conflicto armado no puede ser desechada como enteramente imposible.

El propósito del escritor británico consiste en señalar los problemas de estrategia naval que plantearía una guerra entre Estados Unidos y el Japón, y apuntar el probable desarrollo de las operaciones.

Comienza Mr. Bywater por hacer una relación de los esfuerzos hechos por el Japón para mantener el control económico de China: recuerda las 21 demandas que formuló en 1915 al Celeste Imperio, en circunstancias que las potencias occidentales se hallaban preocupadas de la guerra; su actitud en la Conferencia del Desarme de Washington de 1921, y la cuantía de los intereses que tenía vinculados a la vida económica de aquel país. Entrando de lleno en el campo de las suposiciones, el escritor británico apunta la importancia del movimiento político iniciado en China en 1929, orientado en el sentido de la unificación nacional y del más encendido espíritu nacionalista. Japón, cuya política en China había consistido en dividir para reinar, en apoyar secretamente a todos los caudillos que mantenían anarquizado y convulsionado al país, no miró naturalmente con simpatía este movimiento, y desde el primer momento mantuvo la actitud más vigilante. En el Otoño de 1930 se produjo un incidente llamado a tener gran importancia en las relaciones de ambas naciones: el Gobierno de Pekín hizo a un sindicato norteamericano encabezado por Mr. Waldo Sayers, conocido hombre de negocios de Nueva York, una concesión de minas de carbón y hierro en la provincia de Kiangsi, en el rico valle del Yangtsze, concesión que provocó una protesta inmediata del Gobierno del Japón. Por estos mismos días se suscitó en el Japón una intensa agitación comunista, que revistió caracteres de particular gravedad en los centros industriales. Los leaders comunistas Watanabe y Onzu fueron arrestados, y habiéndose negado el Primer Ministro, Príncipe Kawamura, a ponerlos en libertad, se declaró la huelga general el 2 de Enero de 1931, a consecuencia de la cual la vida industrial del país quedó completamente paralizada dentro de 24 horas. Se produjeron desórdenes en diversas partes del país, y el mismo jefe del Gabinete fué víctima de un serio atentado. En estas circunstancias se celebró en la residencia del Primer Ministro una reunión del Gabinete en la que aquél expuso francamente la situación y acusó a Estados Unidos de estar trabajando por destruir la posición privilegiada que el Japón tenía en China, terminando por proponer la prosecución de una política enérgica destinada a mantener su posición en el país vecino y contrarrestar la influencia de las potencias occidentales, y como un medio de acallar y dominar la agitación comunista.

Es particularmente ingeniosa y fundadamente lógica la causa que Mr. Bywater da, en su curioso libro, como origen de las dificultades que llevan a las dos grandes potencias del Pacífico a una guerra sangrienta. El Ministro de Relaciones declara en la Cámara que el Gobierno no está dispuesto a hacer de la concesión Sayers el objeto de una negociación diplomática con ninguna potencia. Esta declaración, explotada por la prensa nacionalista, despierta las pasiones raciales, y en pocos días se inicia la más violenta campaña anti-norteamericana. El Gobierno de Washington manifiesta la "profunda sorpresa" que le produce la declaración ministerial, y en una nota de 4 de Febrero propone que la controversia sobre la concesión Sayers sea sometida al arbitraje, como lo establecía el Tratado negociado en Washington en 1922. El Japón rechaza esta proposición, sosteniendo que la cuestión afectaba sus derechos soberanos y que no debía someterse a la consideración de un tribunal internacional. Estados Unidos no cesa en sus esfuerzos por llegar a un acuerdo, pero en estas circunstancias un diario de New York anuncia que toda la flota del Atlántico ha recibido órdenes de dirigirse al Pacífico, y aun cuando esta información es desmentida oficialmente por el Departamento de Marina, produce profunda excitación en la opinión japonesa. Antes que el desmentido llegue a Tokio el Gobierno nipón se adelanta a enviar a Washington una enérgica nota de protesta contra los movimientos navales, que pueden ser considerados como una amenaza para el Japón. La nota agrega que a menos que los buques que se dirigen a las Filipinas con cañones y minas sean llamados inmediatamente, el Gobierno Imperial se verá obligado a convencerse que las intenciones del Gobierno de la Unión no revisten un carácter amistoso. Se sigue un intercambio de notas en las que el Japón extrema sus exigencias y Estados Unidos persiste en sus propósitos pacifistas. Sin embargo la flota norteamericana del Asia recibe órdenes de concentrarse en Cavite, la principal base naval de las Filipinas, donde debe aguardar órdenes. El 5 de Marzo el Embajador japonés en Washington pide sus pasaportes, con lo que se considera superflua la declaración oficial de guerra. En los últimos días de Febrero, cuando la situación política llega a un momento de gran tirantez, los buques de las flotas del Atlántico y del Mar Caribe, reciben órdenes de reforzar la flota del Pacífico.

En estas circunstancias, el vapor "Akashi Maru", de la Osaka Shosen Kaisha, llega a Colón, en viaje de Hamburgo a Kobe con un cargamento de maquinarias y material ferroviario. No habiendo despertado la menor sospecha se le permite el pasaje por el Canal, pero cuando va a la altura del corte de la Culebra se oye una tremenda explosión: el barco vuela por los aires y se produce una catástrofe: los derrumbamientos determinan la destrucción de esta parte de la vía interoceánica, con todas sus consecuencias. No queda así a las unidades navales norteamericanas más ruta que la del Cabo de Hornos, con la consiguiente pérdida de tiempo.

Los incidentes dramáticos, los conflictos políticos y diplomáticos que plantea la guerra están imaginados por Mr. Bywater con una gran fuerza inventiva y con una lógica admirable. Según el escritor británico, el primer combate naval se produce el 6 de Marzo y de él da cuenta el Gobierno nipón mediante el siguiente comunicado oficial: "En la tarde del 6 de Marzo nuestras fuerzas navales del Mar del Sur, bajo el comando del Vice-Almirante Hiraga, encontró a la escuadrilla asiática norteamericana frente a la bahía de Manila. Mediante hábiles maniobras fué provocada a una acción bajo favorables condiciones. La batalla duró tres horas. La fuerza enemiga fué totalmente destruída, a pesar de su valerosa defensa. Hundimos cinco cruceros, numerosos barcos auxiliares, nueve destroyers y varios submarinos. Dos transportes fueron hundidos y uno capturado. Se han hecho numerosos prisioneros. Nuestras pérdidas son pequeñas. Las operaciones en los mares del Sur continúan en forma ventajosa para nosotros."

Como el propósito cardinal del autor británico consiste en hacer una historia del desarrollo de las hostilidades, los capítulos siguientes los dedica a una prolija reseña de las operaciones navales, siguiendo el orden cronológico. Así, supone que en el mes de Marzo de 1931 las fuerzas navales japonesas, después de destruir la escuadrilla asiática norteamericana en el combate del día 6, se preparan para invadir las Filipinas, y los norteamericanos a resistir. Los transportes japoneses son atacados por fuerzas aéreas y submarinos norteamericanos, pero a pesar de las bajas sufridas los japoneses logran desembarcar y ocupar Manila, a lo que se sigue, la ocupación total de las Filipinas.

Perdidas las Felipinas, la suerte que correrá la isla de Guam, importante centro naval y de comunicaciones, es origen de graves preocupaciones para el gobierno de Washington. Su guarnición es de 2 000 hombres, estacionados en Agaña. El capitán Harper, Gobernador de la isla, recibe la noticia de la caída de Manila y se prepara para resistir. Felizmente llegan de Estados Unidos dos barcos con material de guerra, y el primer ataque que intentan los nipones es rechazado con fuertes pérdidas para éstos. Pero, a pesar de sus esfuerzos, los norteamericanos se ven obligados a retirarse, la isla es ocupada por los japoneses y el capitán Harper logra escapar a bordo de un submarino en circunstancias dramáticas.

La guerra plantea una serie de conflictos sobre los cuales el escritor británico no se detiene mayormente. Es el aspecto naval de la contienda el que suscita todo su interés. La actividad de las fuerzas japonesas se hace extensiva a la vasta extensión del océano Pacífico: comienzan por minar las aguas de las vecindades de las islas Hawai y poco después las de la costa de San Diego, y los barcos submarinos llegan hasta las costas mismas de California. Las fuerzas aéreas japonesas no permanecen tampoco ociosas y despliegan una labor eficaz y atrevida. La opinión pública norteamericana exige del Gobierno la adopción de medidas enérgicas, en atención a lo cual la flota norteamericana de exploración recibe órdenes de dirigirse al Pacífico por la vía del Cabo de Hornos.

Esta parte del libro del eminente escritor británico es tal vez la que tiene más interés para nosotros, por cuanto algunas de las incidencias que imagina tienen por escenario nuestras costas. La intriga está bordada con ingenio y con una naturalidad conciliable con todas las posibilidades. Los japoneses, convencidos de que Norte América utilizaría la ruta del Cabo de Hornos para conducir su flota al Pacífico, apostaron dos submarinos, el I-58 y el I-53, en las vecindades del Estrecho de Magallanes, los que se mantuvieron ocultos en el Canal Beagle. La flota norteamericana entró el 7 de Agosto de 1931 en el Estrecho y se detuvo 24 horas en Punta Arenas. Constaba, en total, de 170 unidades. Pero el almirante Templeton había ordenado previamente que el crucero "Trenton" se dirigiera al sur por el Estrecho de Le Maire y el Cabo de Hornos e investigara las condiciones en que se hallaba el Canal de Cockburn para utilizarlo como ruta de la escuadra. El comandante del "Trenton" ordenó que uno de sus aeroplanos se adelantara para imponerse de las condiciones del tiempo: fué en estas circunstancias en las que se descubrió la existencia de los dos barcos submarinos japoneses en las mismas aguas. El I-58 fué hundido, no sin que causara apreciables daños a la flota de la Unión, mientras el I-53 era internado en Talcahuano en atención a las insistentes protestas del Embajador norteamericano ante el gobierno chileno.

Mr. Bywater describe las operaciones desarrolladas en los meses siguientes, hasta el mes de Enero de 1932, como secundarias, y de meros preparativos para un encuentro que ha de ser decisivo. Se producen algunos cambios en el alto comando de la escuadra norteamericana, se ordena la construcción de nuevos barcos de guerra y el movimiento iniciado en favor de la paz termina con el más ruidoso fracaso. En Marzo de 1932 los japoneses experimentan un grave descalabro: una de sus escuadrillas es destruida en la batalla de Rotumah, nombre que se le dió por ser este el de la localidad poblada más cercana, en la cual perdió cuatro cruceros, diez destroyers y otros diez transportes, mientras que las pérdidas norteamericanas se redujeron a un crucero y cinco destroyers.

Los éxitos de las fuerzas navales norteamericanas se van acentuando poco a poco. En Abril logran interrumpir el comercio japonés con Australia, mientras que los transantlánticos armados ejercen una acción similar en las aguas europeas. Sin embargo, por esos mismos días barcos mercantes armados japoneses hacen su aparición en aguas del Atlántico, los grandes transantlánticos "Leviathan" y "George Washington" son hundidos, y el "Mount Vernon" capturado.

Ante una serie de fracasos la opinión pública japonesa está desconcertada y dominada del más vivo descontento. El plan de la escuadra norteamericana consiste en llevar a la flota japonesa a un encuentro decisivo. Japón también aguarda la hora de una acción naval definitiva. Los norteamericanos hacen un falso ataque a la isla Yap y la gran flota nipona abandona la bahía de Manila en esa dirección. La gran batalla se realiza en Noviembre de 1932 en las vecindades de la isla Yap, donde la superioridad de las fuerzas norteamericanas deciden la batalla en su favor, a pesar de la desesperada y heroica resistencia de los nipones. Los norteamericanos recuperan Manila y después de un raid aéreo sobre Tokio, se firma un armisticio y de ahí a poco la paz, el 15 de Mayo de 1933 en Shangai.

No podemos ocultar nuestra desilusión ante el imaginario epílogo que Mr. Bywater da a la contienda. Esa guerra en que aparentemente no hay vencedores ni vencidos nos parece poco menos que imposible, máxime si se tiene en cuenta que ella es resuelta mediante una acción naval decisiva. Los términos de la paz incluían, según el escritor británico, la entrega a Estados Unidos de todas las islas ex-alemanas del Pacífico situadas al norte del Ecuador, haciéndose responsable de su futura administración. Ambos países se comprometían a desistir de sus esfuerzos por ejercer un control político o económico sobre la China y a obrar conjuntamente en el caso de que una tercera potencia pretendiera asumir tal control en el futuro. Los territorios que hubieran cambiado de dueño durante la guerra quedarían en statu quo. Esta cláusula, advierte el autor, en realidad, era aplicable solamente a Estados Unidos, pues mediante ella recuperaba sus posesiones del Pacífico Occidental, pero al mismo tiempo ponía en salvo la dignidad del Japón.

Debemos insistir en que el mayor interés del libro de Mr. Bywater estriba en el hecho de que ha sido escrito con el propósito de discutir ciertos puntos de estrategia naval, y en este sentido es sobradamente justificado el profundo interés que ha suscitado en los círculos navales de las grandes naciones marítimas.

R. D.

Lo que debe hacerse antes de la rebaja de sueldos

por CONRADO RIOS GALLARDO

A fines de Enero, el Gobierno acordó dividir a los servidores público en diez y seis categorías y asignó a cada una de ellas el siguiente sueldo:

1.a categoría	$ 45,000
2.a categoría	42,000
3.a categoría	36,000
4.a categoría	30,000
5.a categoría	24,000
6.a categoría	21,000
7.a categoría	18,000
8.a categoría	15,000
9.a categoría	12,000
10.a categoría	9,000
11.a categoría	7,800
12.a categoría	6,000
13.a categoría	5,400
14.a categoría	4,800
15.a categoría	4,200
16.a categoría	3,600

El procedimiento, sin mayor examen, es bastante razonable. El Estado no puede pagar los sueldos conforme a los últimos aumentos y precisa entonces para evitar su ruina colocarlos a la altura de sus recursos. Pero ¿agotó el Estado todas sus fuentes de entradas y realizó en otros campos una política de severa economía?

Si ambas cosas hubiesen sido hechas, sólo en este caso, sería aceptable la rebaja en la forma que el Ejecutivo la propondrá al Congreso. Porque es preciso convenir, aun cuando estimo que los sueldos son exagerados, en que la rebaja proyectada debe ser el último extremo a que apele el Gobierno, y en cambio fué la primera veta que explotó.

El Gobierno de 1915 hizo exactamente lo mismo en ocasión muy parecida a la actual. Rebajó los sueldos y pensiones y fué más lejos: dictó una ley con efecto retroactivo que privó a los funcionarios públicos de una parte de sus emolumentos ya devengados en los primeros meses del año. Pero legó, en cambio al Gobierno de 1926, un cuerpo burocrático tan enorme que debía tarde que temprano ser alimentado en forma eficiente. Hoy se repite la misma hazaña. Se deja el problema para mañana. Nadie se atreve a operar en ese cuerpo, la acción de todos se reduce a aumentar o disminuirle al enfermo la ración. Mientras tanto, medio país trabaja para alimentar la otra mitad.

Antes que una división del personal administrativo para fijarles nuevos sueldos, el Gobierno debió establecer el número de servicios innecesarios, los empleados que por la misma razón están demás y los que pueden ser suprimidos en otras reparticiones. Después de realizada esta obra que demanda enorme trabajo, bastante energía y más que todo laboriosidad, el Gobierno debió fijar los nuevos sueldos. Este procedimiento se implantó en casi todos los países de Europa después de la guerra. Inglaterra, Francia, Alemania, Italia, Hungría se vieron obligadas a reducir en un 30 por ciento, término medio, el personal de la administración pública, y procedieron en esta forma. En cambio, en nuestro país se conserva a todos y se les rebaja el sueldo a todos. El pulpo burocrático sigue intacto aun cuando será condenado a comer un poco menos. Después, cuando pase la crisis, comerá más...

El procedimiento acordado po el Gobierno, si bien le report un resultado inmediato: 150 millones de economía, tendrá qu producirle, a la larga, pérdida ¿No puede, acaso, obtener lo mismos 150 millones reduciendo e personal de la administración pública? Estos serían 150 millone de economía más positiva, má saludable y mucho más provechosa. Bastaría para disminuir e número de empleados fijar en todas las reparticiones pública exactamente las mismas horas d trabajo que tienen las oficina particulares. No ocurriría entonces como hoy, en que el Estad tiene pegados a su caja de fondo una serie de moluscos que le impiden su marcha y su desarrollo

Cabe observar todavía que en l escala de sueldos proyectada po el Gobierno, no se contempla l situación de los funcionarios casados, no se consulta los años d servicios y se olvida la eficienci de cada cual. El hecho de que n se contemple la situación del funcionario casado, es un grav error en el cual no tiene derech a incurrir ningún hombre de Estado, mucho menos en un puebl como el nuestro, que permanec desde tres decenas de años con su población estancada. En otro países el Gobierno protege al casado y cobra impuesto al soltero En Chile ambos tienen en la balanza del Estado el mismo peso deben correr la misma suerte ¡Encantador!

C. R. G.

VENDO FUNDO
EN ACONCAGUA

A 10 kilómetros de la Estación Caimanes, 14.000 cuadras de las cuales se riegan 150 todos los años y los lluviosos, 200, 400, son de rulos planos, 250 de lomas para siembras de trigo, cebada, etc., y 13,000 son de cerros. Los suelos son de primera clase, en parte de migajón y en parte ripiosos, aptos para toda siembra y en especial para alfalfa. Abundante monte explotable de quillay, litre, peumo, espino, talhuén, molle, arrayán, canelo, etc. Hermosos valles con mucho pasto para veranada y con vertientes abundantes. Varias caídas de agua, 20 potreros. Cierros de alambre de púa y liso, cercas vivas y pircas de piedra. 2 casas-habitación. 2 bodegas, 3 galpones, pesebreras, 30 posesiones, molino de piedra. Se explota en trigo, cebada, frejoles, maíz y ganado, y hay muchísimo monte para carbón y leña. Hay numerosas vertientes que forman un río, que puede aprovecharse por medio de tranques, para regar una gran extensión de espléndidos suelos.

DEUDA: $ 200.000 AL BANCO HIPOTECARIO

PRECIO: $ 600,000 a puertas cerradas, con animales, enseres y útiles y con entrega inmediata.

SECCION FUNDOS
Carlos Ossandón B.
BANDERA 169 — CASILLA 1080

¡Fundo Urbano! ¡Negocio redondo!

Para el que tenga dinero y casa en Santiago
PARA DARLOS EN PAGO DEL MEJOR FUNDO
QUE HAY EN EL CAMINO A SAN BERNARDO

Tiene el fundo 103 cuadras muy abundantemente regadas, con 10 regadores del canal de Maipo, siendo los suelos sin disputa alguna, los mejores que hay entre San Bernardo y Santiago, migajones gruesos y extraordinariamente fértiles. Fundo de forma perfecta, cuadrado, con calles por sus cuatro costados, lo que permite venderlo en pequeños lotes o hijuelas, el día que se quiera duplicando el capital. Es el fundo que más se presta entre Santiago y San Bernardo, para lotearlo y venderlo bien rápidamente, en lotes de cinco a diez cuadras. Hay buenas casas y edificios, pastería, establos, silos, etc.

DATOS COMPLETOS EN NUESTRA OFICINA

ALEJANDRO GREENE CRUZAT
Abogado y Corredor de Comercio
(Sección Fundos)
ALEJANDRO GREENE VALVERDE
TEATINOS 86—CASILLA 3722

NOTAS POLITICAS

EL 18 DE MARZO SE REPETIRAN LAS ELECCIONES ANULADAS POR EL TRIBUNAL CALIFICADOR

LOS QUE IRAN A LA LUCHA.—MUCHOS CANDIDATOS SE RETIRARAN DEBIDO A QUE NO TIENEN PROBABILIDADES DE EXITO

Como lo informamos oportunamente, el Tribunal Calificador anuló elecciones parciales en Tarapacá, Antofagasta, Valdivia y Chiloé y totalmente en Arauco.

En conformidad a la Ley Electoral, deberán repetirse estas elecciones y la fecha de algunas de ellas queda de hecho establecida por la Ley de Elecciones y otras deberán ser fijadas por el Presidente de l aRepública.

Las elecciones de Tarapacá y Antofagasta, en las que se anularon 16 mesas, respectivamente, deberán repetirse de acuerdo con el artículo 109 de la Ley, en el que se establece que la elección se repetirá dentro de 30 días, contados desde la fecha en que el Tribunal comunique su acuerdo al Presidente de la República, por haber sido anuladas por "presión de las autoridades" como motivo principal.

En Valdivia, donde fué anulada la elección de Calle-Calle, deberá repetirse en la misma fecha, debido a que la nulidad obedece al mal funcionamiento de las mesas receptoras.

Las elecciones de Arauco y Chiloé, también anuladas por el Tribunal Calificador, total la primera y parcial la segunda, pues sólo se refiere a la comuna de Quinchao, se repetirá en la fecha que fije el Presidente de la República, dentro de los mismos 30 días.

Según las probabilidades, la fecha de estas últimas elecciones será la misma de las anteriores.

Los 30 días deberán empezarse a contar desde hoy, pues según se nos ha informado, esta misma tarde se pondrá en conocimiento labor del Tribunal, entregándole el informe respectivo que anota las del Presidente de la República la sentencias dictadas por este ll. Jurado. Así, pues, la fecha de las futuras elecciones será el Jueves 18 de Marzo.

LOS QUE IRAN A LA LUCHA

En consecuencia, deberán ir a la lucha los siguientes candidatos:

SENADORES
Provincias de Tarapacá y Antofagasta. — Elige 5 senadores
Lista N.o 3
Francisco Javier Hurtado.
Lista N.o 5
1.o Arturo Alessandri Palma.
2.o Maximiliano Pobleto Cortés.
3.o Carlos Briones Luco.
4.o Oscar Viel Cavero.
5.o Manuel Hidalgo Plaza.
Lista N.o 6
Aurelio Núñez Morgado.
Lista N.o 8
1.o Manuel Hidalgo.
2.o Luis Malaquías Concha.
Lista N.o 10
1.o Alberto Cabero.
2.o Oscar Viel.
3.o Carlos Briones Luco.
4.o Carlos Villarroel.
5.o Manuel Hidalgo.
Lista N.o 12
Manuel Hidalgo.

DIPUTADOS
Departamentos de Pisagua y Tarapacá (Elige 4 diputados)
Lista N.o 1
1.o José Miguel de la Maza.
2.o Marco Antonio de la Cuadra
3.o Frenando Jaramillo.
4.o Luis Alberto Cuevas.
Lista N.o 2
1.o Carlos Contreras Labarca.
2.o Eduardo Gentoso.
Lista N.o 3
Nicolás Vallejos Encina.
Lista N.o 4
Alejandro Cuadra Lazo.
Lista N.o 5
Emiliano Avila Moreda.
Lista N.o 6
Federico Polanco.
Departamentos de Tocopilla, Loa, Antofagasta y Taltal (Elige 6 diputados)
Lista N.o 1
Antonio Pinto Durán.
Lista N.o 2
Ramón Alzamora Ríos.
Lista N.o 4
1.o Leonardo Guzmán.
2.o Pedro Reyes Díaz.
3.o Armando Rojas Richard.
4.o Luis Fuenzalida Cerda.
5.o Osvaldo Hiriart Corvalán.
6.o José Santos Córdova Rencodet.

Lista N.o 7

Francisco Pérez Lavín.
Alberto Bahamondes.
Antonio Vidal Cárdenas.
Horacio Silva Adriazola.
Lista N.o 9
1.o Pedro Reyes Díaz.
2.o Anaclicio López.
3.o José Santos Córdova Rencoret.
4.o Máximo Venegas.
Lista N.o 11
1.o Leonardo Guzmán.
2.o Ramón Luis Fuenzalida Cerda.
3.o Arturo Lois.
4.o Alvaro Orrego Barros.
5.o Alberto Bahamondes.
Lista N.o 13
1.o Pedro Reyes Díaz.
2.o José Santos Códova.
Departamentos de Arauco Lebu y Cañete. (Elige 3 diputados)
Lista N.o 1
Virgilio Morales Vivanco
Lista N.o 2
Manuel Lemus Villagrán.
Lista N.o 3
Raúl Claro Solar.
Lista N.o 4
1.o Juan Antonio Ríos.
2.o Guillermo Iriarte.
3.o Samuel Guzmán G.
Departamentos de Villarrica, Valdivia, La Unión y Río Bueno (Elige 7 diputados)
Lista N.o 1
Eduardo Arenas.
Lista N.o 2
Alfredo Agüero V.
Lista N.o 3
Jorge Grob.
Lista N.o 4
Alejandro Salinas.
Lista N.o 5
Carlos Acharán Arce.
Lista N.o 6
1.o Aníbal Ojeda.
2.o Manuel Martínez.
3.o Alfredo Rodríguez.
4.o Alberto Martínez.
5.o Eliseo Castro.
6.o Arsenio Serrano.
Lista N.o 7
1.o Luis 2.o Rudloff.
2.o Cristiano Becker.
3.o Augusto Espejo Pando.
4.o Samuel Ortiz.
5.o Antonio Cárdenas Soto.
6.o Hipólito Letelier.
7.o Carlos Acharán Arce.
Lista N.o 8
1.o Nolasco Cárdenas.
2.o Abraham Quevedo.
3.o Pedro Alvear.
4.o Luis A. Hernández.

SENADORES
Provincia de Chiloé
Lista N.o 1
Carlos Mohr.
Lista N.o 2
1.o José Maza.
2.o Luis Alberto Cariola.
3.o Carlos Schürmann.
4.o Absalón Valencia.
5.o Alfonso Bórquez.
Lista N.o 3
1.o Moisés Anabalón.
2.o Salvador Woll.

DIPUTADOS
Departamentos de Ancud, Quinchao y Castro (elige 4 diputados)
Lista N.o 1
1.o Ignacio García H.
2.o Rafael del Canto.
3.o Agustín Cannobbio.
4.o Luis Cabrera Ferrada.
Lista N.o 2
Oscar Cuadra Pacheco.

Muchos de los candidatos anotados se retirarán debido a que, aún con la repetición, no tienen ninguna probabilidad de éxito.

CAJA NACIONAL
— DE —
Empleados Públicos y Periodistas

Los Intendentes y Gobernadores que se retiren del servicio, aunque no tuvieren dos años de servicios, podrán mantener los derechos a los beneficios de la Ley, siempre que impongan en la Caja, el descuento correspondiente a sueldo de que disfrutaban. Los que se acojan a esta disposición deberán hacerlo presente por medio de una solicitud a la Dirección de la Caja.

"ZUSIGUES"
SERAN PREFERIDOS DE TODA DAMA ELEGANTE

VALPARAISO

LA SITUACION DE LOS EMPLEADOS DEL BANCO ESPAÑOL DE CHILE

ANTE LA LIQUIDACION DE LA FIRMA. — REUNIONES Y ACUERDOS TOMADOS POR LOS EMPLEADOS DE VALPARAISO

Hemos dado cuenta de las gestiones que han venido realizando los empleados del Banco Español de Chile ante la situación que se les ha creado con motivo de la liquidación de esta institución bancaria.

Según dichas informaciones, las gestiones realizadas por los empleados se han iniciado con motivo de la nota oficial que se les ha enviado notificándoseles de la terminación del contrato de arrendamiento de servicios para el día 28 de Febrero próximo. Dicha notificación nada dice co nrespecto a la fecha en que serán cancelados los sueldos, desahucios, indemnizaciones, fondos de ahorro y de retiro de los empleados, sino que, en términos lacónicos, se concreta a la notificación, indicando que esta medida se toma por orden especial de la Superintendencia de Bancos.

El sumario por la moratoria del Banco Español

La sala de turno de la Corte de Apelaciones dictó ayer su resolución en las apelaciones entabladas ante el tribunal por el ex-gerente del Banco Español en contra del auto que lo encargó reo, y la del Superintendente de Bancos en contra del auto que concede la excarcelación al primero.

La División Naval que comanda el Contralmirante Bahamondes

FONDEO EN LA MAÑANA DE AYER EN TOME Y LUEGO SEGUIRA VIAJE A VALPARAISO

En la mañana de ayer se recibió en la Dirección General de la Armada una comunicación dando cuenta que la división naval que fué a las festividades del Centenario de Chiloé al mando del contralmirante señor Bahamondes, había fondeado en la madrugada en el puerto de Tomé.

Esta división, que tiene como buque insignia al crucero "O'Higgins", seguirá luego viaje a este puerto, pasando antes a las islas de Juan Fernández donde efectuará algunos ejercicios tácticos. Una vez en este puerto el contralmirante Bahamondes transbordará su insignia de comandante en jefe de la Escuadra al acorazado "Almirante Latorre".

El crucero "Blanco Encalada"

A las siete de la tarde de ayer zarpó de este puerto rumbo al puerto de Arica el crucero "Blanco Encalada", para relevar al crucero "Chacabuco".

En la policía secreta

Ayer asumió su puesto de jefe de la policía secreta de este puerto el comisario don Ernesto Ortiz.

El Presidente de la República

Hoy regresará a Santiago el Presidente de la República.

El "Antártico"

Ayer recaló en La Mocha el vapor "Antártico".

Algunas visitas practicadas por el Ministro de Justicia e Instrucción Pública

Durante la tarde de ayer el Ministro de Justicia e Instrucción Pública, don Alamiro Huidobro, practicó algunas visitas a las reparticiones públicas de este puerto que dependen de su departamento.

El señor Huidobro inició sus visitas por la Biblioteca Severín, en compañía de don Ramón Herrera Lira, siendo recibido en este establecimiento por su director don Roberto Hernández, quien lo atendió desde los primeros momentos. El Ministro pudo imponerse del adelanto experimentado en los dos últimos años por esta biblioteca que tuvo pobres comienzos por la escasa ayuda gubernativa. Tuvo palabras de felicitación para su dirección por el buen estado en que se encuentran las diferentes secciones y por la magnífica presentación de la Sala del Dante, uno de los departamentos de más valor de la Biblioteca. Se impuso igualmente de los proyectos de mejoramiento que existen, como la creación de la Sala Argentina que en breve será una realidad gracias a la ayuda de algunos particulares.

El señor Huidobro se retiró gratamente impresionado de la visita y, después de haber estampado su firma en el libro de visitantes.

EN LA CORTE DE APELACIONES

Luego el señor Ministro pasó a la Corte de Apelaciones, haciendo una detenida visita a todas las dependencias del viejo edificio de los Tribunales. Aquí fué recibido y atendido con gentileza por los señores Ministros que componen la sala de turno y por el secretario de la Corte.

El señor Huidobro pudo imponerse del estado ruinoso en que se encuentra el "palacio", de los Tribunales y prometió a los miembros de la Corte subsanar en lo posible las deficiencias más apremiantes.

La Corte Naval

A las diez de la mañana de hoy se reunirá la Corte Naval para estudiar las circunstancias del naufragio de la barca "María", ocurrida hace algún tiempo en Chañaral y la responsabilidad que puede caber al capitán de la nave.

DE NUESTROS CORRESPONSALES

ANTOFAGASTA

ES ADMIRABLE EL ADELANTO DE LA INDUSTRIA CHILENA

DICE UN FUNCIONARIO BOLIVIANO

(De nuestro Corresponsal, por Telégrafo)

ANTOFAGASTA, 15.— A su paso por este puerto, entrevistado don Héctor Cusicanqui, Contador de la Inspección de Consulados de Bolivia, expresó que la Exposición del Centenario de esa República ha servido para demostrar no sólo ante los bolivianos, sino también ante el mundo entero el admirable pie en que se encuentra la industria chilena.

Es un país en que casi todo se produce y casi con tanta perfección como en el extranjero.

Creación de un internado en el Instituto Comercial

(De nuestro corresponsal por telégrafo).

ANTOFAGASTA, 15.— A bordo del vapor "Aconcagua partirán a Arica 50 nativos residentes en Antofagasta, que van a sufragar por Chile.

—En el Instituto Comercial de esta ciudad, por iniciativa de su nuevo Director, don Abraham Vera Yanattiz, se ha creado un internado.

La escritora chilena Iris y el Comandante Grove

(De nuestro corresponsal, por telégrafo).

ANTOFAGASTA, 15.— Pasaron por este puerto la escritora chilena Iris, y el comandante Grove, quienes han sido muy atendidos por sus relaciones y las autoridades

ACONCAGUA

Aplazamiento del rodeo en el Corral Aconcagua

SAN FELIPE 15. — Las autoridades, miembros del Corral Aconcagua y damas de San Felipe, que han organizado un rodeo a la chilena, con el objeto de allegar fondos para los hospitales de San Felipe, Los Andes y Putaendo, dada su crítica situación y cuya fecha se había fijado el 28 del actual, en vista del cobarde atentado criminal perpetrado en el fundo Chicureo, de Colina, han acordado aplazar este rodeo hasta los días 21 y 22 de Marzo próximo.

Las tarjetas de invitación pueden conservarlas en su poder las personas agraciadas hasta la fecha indicada.

El trasandino correrá directamente desde el Jueves

LOS ANDES, 15.— Los últimos temporales habidos en la cordillera y de los cuales informamos ampliamente en su oportunidad, interrumpieron el servicio directo de trenes de pasajeros entre las ciudadesd e Los Andes y Mendoza.

Arreglados ya los desperfectos de la vía, desde el Jueves próximo se reanudará el servicio sin que haya necesidad de trasbordar como se ha hecho hasta hoy

La Empresa del Ferrocarril Transandino así lo ha comunicado a las autoridades, a le prensa y al público.

INFORMACIONES DEL INTERIOR

TARAPACA

Numerosos tiburones pueblan la Bahía de Iquique

(De nuestro corresponsal, por telégrafo).

IQUIQUE, 15.— Ha llamado la atención la presencia de numerosos tiburones en la bahía, alrededor de las naves.

No hay recuerdo de que haya habido antes tanta abundancia de esta especie marina.

Se han hecho las advertencias necesarias a los bañistas para evitar desgracias.

MAULE

Un conocido joven muere ahogado en Constitución

(De nuestro corresponsal, por telégrafo).

CONSTITUCION, 15.— En circunstancias que se encontraba bañando en las playas de Quivolgo pereció ahogado el joven de 20 años de edad, Walter Rayman Moraga, hijo del profesor del Conservatorio Nacional de Música, don Fernando 2o Rayman.

El joven Rayman se bañaba en esos instantes con algunas señoritas cuando debido a un accidente desapareció en el fondo del río, sin que nadie pudiera prestarle algún auxilio. Algunas horas después apareció el cadáver sobre la superficie.

Esta desgracia ha sido hondamente lamentada en este balneario, en donde la víctima cuenta con relaciones de familia.

COLCHAGUA

La Estación de San Fernando está inundada

(De nuestro correponsal, por telégrafo).

SAN FERNANDO, 15.— Hoy llegó a ésta un tren especial trayendo jaa ésta un tren especial trayendo varios jefes de la empresa de los Ferrocarriles, quienes pudieron comprobar

ÑUBLE

LA PERDIDA DE UNOS BOLETOS POR MERCADERIAS

IMPULSO AL SUICIDIO A UN CARRETELERO.—BAJO EL PE SO DE UNA CRUEL AMENAZA, PERDIO EL CONTROL DE SUS FACULTADES Y SE LANZO BAJO EL TRANVIA, MURIENDO INSTANTANEAMENTE

CHILLAN 15.—A las 7 de la tarde del Domingo el barrio Sur de la ciudad, calle 5 de Abril, fué teatro de una dolorosa tragedia, cuya víctima fué un modesto empleado de la casa comercial de don José Amigo.

A la hora indicada los pasajeros de un tranvía vieron arrojarse violentamente sobre la vía a un hombre joven, que resultó completamente destrozado al ser atropellado por el carro.

Practicadas las averiguaciones necesarias, el suicida resultó ser Heriberto Aparicio, que servía como carretelero en la casa del señor Amigo.

Se supone que el suicidio se produjo como producto de una per ción mental de Aparicio, como consecuencia de la pérdida de boletos por bultos embarcados bado en la tarde, por mercaderías yo valor ascendía a la suma de pesos.

Se explica el suicidio por ta de un hombre de carácter y muy sensible a toda impr

En esta circunstancia que el contador de la Casa, amenazado seriamente con pagar el valor de la mercad no hallaba los boletos.

que los patios de la estación están anegados

Esto ocurre con demasiada frecuencia, y proviene de que el canal que corre por la Avenida Centenario está completamente cegado falta de una limpia.

Según contrato correspond tuar este trabajo a la Empresa

LA DELEGACION DE EMPLEADOS DEL TELEGRAFO COMERCIAL

LLEGO AYER DEL SUR DEL PAIS.—RESULTADOS DE LA JIRA

Por el expreso de la tarde de ayer arribó a Santiago, procedente del sur, la delegación que el personal de la Empresa del Telégrafo Comercial envió a las provincias a fin de visitar las principales oficinas del sur del país e imponer a sus personales de las finalidades de la Asociación recientemente fundada.

Esta delegación compuesta del presidente, vice-presidente tesorero, señores Froilán gorio Salgado y Luis Vega, tivamente, visitaron las ofi Puerto Montt, Osorno, V Temuco, Victoria, Concepci llán y Talca. En todas par contraron entusiasta adhesi les hizo objeto de múltip sajos.

Los señores Eliodoro Yáñez y Emilio Bello han renunciado

LOS CARGOS DE PRESIDENTE Y MIEMBRO DE LA DELEGACION CHILENA ANTE LA LIGA DE LAS NACIONES.—LA RENUNCIA SERA TRATADA EN EL CONSEJO DE GABINETE DE HOY

DON ELIODORO YAÑEZ

En el Ministerio de Relaciones Exteriores se ha recibido la renuncia que han formulado los señores Eleodoro Yáñez y Emilio Bello de sus cargos de Presidente y miembro de la Delegación Chilena ante la Liga de las Naciones.

La renuncia ha sido enviada por cable y se funda en el deseo de los mencionados representantes de Chile de cooperar en la política de economía en que se encuentra empeñado el Supremo Gobierno.

El señor Ministro de Relacioines don Beltran Mathieu tomó conocimiento ayer mismo de dicha renuncia y dará cuenta de ella en la sesión del Consejo de Gabinete que deberá celebrarse en la tarde de hoy.

La noticia dada a conocer al público en la segunda edición de "Los Tiempos" de ayer produjo sensación en todos los círculos, en los cuales se estima que la representación de nuestro país en la asamblea de las Naciones ha desarrollado una labor de indiscutible mérito.

Como saben nuestros lectores la Liga de las Naciones se reunirá en Ginebra.

DON EMILIO BELLO CODESIDO

El Corso de Flores en Peñaflor

Ayer se efectuó en este pueblo el corso de flores anunciado. Participaron numerosos carruajes, entre los que sobresalieron los de las familias Doggenweiler, Sandoval, Moreno Martínez, Tiche y Vera Puelma.

EL ABOGADO DE CHILE ANTE LA COMIS.ON PLEB.SCITARIA

DON VICTOR V. ROBLES, HA RENUNCIADO

Ha presentado la renuncia de su cargo el abogado señor Víctor Robles, miembro de la Defensa Chilena ante la Comisión Plebiscitaria, encargada por el Presidente de los Estados Unidos de dar cumplimiento al laudo arbitral sobre Tacna y Arica.

El señor Robles ha hecho una vasta y meritoria labor en los distintos trabajos que se le han encomendado.

La complegidad de las materias en estudio ha obligado a los defensores chilenos a repartirse la labor y al señor Robles le ha correspondido una de las actuaciones más importantes, cual es, la relacionada con las inscripciones de los que tomarán parte en la votación que decidirá la suerte de la provincias de Tacna y Arica.

El señor Robles ha evacuado los siguientes informes sobre asuntos que le han sido sometidos: sobre cuestiones de residencia; sobre capacidad de los emplados públicos para votar; sobre la condición de los propietarios; sobre la dición de saber leer y escrib bre el valor de los actos d bierno de facto en Chile; sob blicidad de las investigacion bre reglamentación del T de reclamaciones; sobre ta a los cargos del Comité vestigagaciones y sobre a los cargos del general P

En unión de los señores do Nieto y Claro Lastarria tó el proyecto de ley electora sentado por Chile.

Presentó también un sobre cuestiones judiciales cadas por peruanos ante los dos de Arica y en compañ señor Claro hizo un estudio expedientes de los votantes nos en Arica.

Ha hecho también valios bajos relacionados con la de los registros parroquial los extranjeros residentes rritorio disputado, aparte merables notas y docume diversa naturaleza.

El nuevo Sub-Director de la Escuela Militar

El Mayor señor Caupol vel ha sido nombrado Sub tor de la Escuela Militar.

El Mayor Clavel ha servido

MAYOR SEÑOR CAUPOL CLAVEL

anterioridad algunos cargos ponsabilidad en el Ejército y gunas reparticiones pública actuación en ellos le ha val ascenso de que damos cuen

Asociación Centr de autobuses Ford

Se nos pide citar a reunión para mañana a las 10 P. M. en el cal de Compañía 3555, con el de tomar acuerdos de impor Se encarece la asistencia.

BIBLIOGRAFIA

"Vida Nueva"

Con un escogido material de tura y con un aumento ble de páginas, ha aparecido número de Febrero de este riódico, órgano de la Liga Na nal ocntra el Alcoholismo.

VAPOR RAPIDO AL NORTE

El cómodo vapor de pasajeros

«TALTAL»

Saldrá para COQUIMBO, CALDERA, CHAÑARAL, TALTAL, ANTOFAGASTA, TOCOPILLA, IQUIQUE Y ARICA,

EL MARTES 16 DE FEBRERO, A LAS 6 P. M.

Por fletes y demás pormenores, verse con:

B. Donoso Grille,
Galería Alessandri N.o 237,
SANTIAGO.

Cía. de Transportes Unidos
Estado esquina Alameda
SANTIAGO.

EN VALPARAISO:
SOCIEDAD ANONIMA MARITIMA GONZALEZ, SOFFIA Y Co.

GRACE LINE

Servicio rápido de pasajeros para Antofagasta, Iquique, Arica, Mollendo, Callao, Salaverry, Talara, Balboa, Cristóbal y NUEVA YORK

"SANTA LUISA"

saldrá de VALPARAISO el 17 de Febrero, a la 1. P. M.

PROXIMAS SALIDAS:

"SANTA TERESA" .. .. MARZO. 3
"SANTA ANA" .. .. MARZO 17
"SANTA ELISA" .. .. MARZO 31

AGENTES DE LA NOSE LINE:

News Orleans and South American Steamship Co. Servicio mensual de vapores de carga desde New Orleans, EE. UU., a puertos chilenos y vice-versa

GRACE y Cía (CHILE) S. A.
HUERFANOS ESQ. MORANDE — SANTIAGO

Cía. Trasatlántica Española

El rápido y lujoso vapor correo

"INFANTA ISABEL DE BORBON"

SERVICIO PLATA-MEDITERRANEO

saldrá de BUENOS AIRES para ESPAÑA el día 2 de Marzo próximo con escalas en: Montevideo, Río de Janiero, Las Palmas (Canarias), Cádiz, Almería y Barcelona.

SERVICIO SUD-PACIFICO Y ESPAÑA

Próximas salidas de Valparaíso:

2 de Marzo, vapor "MANUEL ARNUS"
9de Abril, vapor "BUENOS AIRES"
8 de Mayo, vapor "MANUEL CALVO"
8 de Junio, vapor "LEON XIII"

Con escalas en: Antofagasta, Iquique, Mollendo, Callao, Guayaquil, Colón, Puerto Colombia, Curacao, Puerto Cabello, La Guayra, Ponce, San Juan de Puerto Rico, Canarias, Cádiz y Barcelona.

Se expiden pasajes para todos los puertos de escala, incluso ANTOFAGASTA e IQUIQUE y para los puertos del norte de España: Vigo, Coruña, Gijón, Santander y Bilbao, con trasbordo en Cádiz.

También recibirán cargas tipo de fletes convenientes.

Esmerada atención y excelente alojamiento y trato a los pasajeros de 1.a, 2.a y 3.a clases.

Se ruega a los señores pasajeros hacer reservar sus localidades con anticipación.

Para informaciones sobre fletes y pasajes y reserva de camarotes, dirigirse a los agentes:

MARTINEZ VELASCO y Cía.
Cochrane N.o 653 — Casilla 108 V
VALPARAISO

LUBJE NIETO y Cía.
Agustinas N.o 889 Casilla 3934
SANTIAGO

EL COMODO VAPOR DE PASAJEROS

CHILE

saldrá el MARTES 16 DE FEBRERO en la noche, para San Antonio, donde recibirá carga para Valparaíso, Coquimbo, Huasco, Chañaral, Taltal, Antofagasta, Tocopilla, Iquique y Arica.

De Valparaíso saldrá al norte el VIERNES 19 DE FEBRERO A LAS 6 P. M.

Por fletes, pasajes y demás pormenores verse con:

DONOSO GRILLE
Galería Alessandri N.o 237
SANTIAGO

Cía. DE TRASPORTES UNIDOS
Estado esq. de Alameda
SANTIAGO

EN VALPARAISO:
SOCIEDAD ANONIMA MARITIMA GONZALEZ SOFFIA y Cía.

16—F.

LLOYD REAL HOLANDES

Servicio Rápido de Vapores Lujosos

Entre Buenos Aires y Amsterdam, con escala en Uruguay, Brasil, Portugal, España, Francia e Inglaterra

Próximas salidas de Buenos Aires:

"ZEELANDIA" 4 de Marzo
"ORANIA" 18 de Marzo
"FLANDRIA" 8 de Abril
"GELRIA" 22 de Abril
"ZEELANDIA" 6 de Mayo
"ORANIA" 20 de Mayo
"FLANDRIA" 10 de Junio
"GELRIA" 24 de Junio
"ZEELANDIA" 8 de Julio
"ORANIA" 29 de Julio
"FLANDRIA" 19 de Agosto
"ZEELANDIA" 9 de Setiembre

Unicos Agentes para Santiago y Concepción:

OSCAR SPOERER & Co.

SANTIAGO
Ahumada esq. Moneda
Casilla 774

CONCEPCION
Barros Arana esq. Colo-Colo
Casilla 996

N. G. I.

Línea VALPARAISO.— Puertos del Norte.— EUROPA

"VENEZUELA" .. .. .. 5 de Marzo
"BOLOGNA" .. .. .. 5 de Abril
"NAPOLI" .. .. 5 de Mayo......

GRAN EXPRESS BUENOS AIRES. — BRASIL — EUROPA

"GIULIO CESARE" . .. 20 de Febrero
"TAORMINA" .. .. .. 12 de Marzo
"DUCA ABRUZZI" .... 16 de Marzo
"Pssa. MAFALDA" .. .. .. 23 de Marzo
"AMERICA" .. .. .. 1.o de Abril

Para informes, dirigirse a las oficinas de:

VALPARAISO:
Dirección: BLANCO 1136

SANTIAGO
Agustinas 1042.

Cia. Sud Americana de Vapores

SERVICIO MENSUAL A NUEVA YORK CON ITINERARIO FIJO EN 18 DIAS — SALIDAS EN SABADOS

"TENO"
13 de Marzo

"ACONCAGUA"
10 de Abril

Con escalas en Antofagasta, Iquique, Arica, Callao, Payta y Cristóbal.

SERVICIO QUINCENAL A GUAYAQUIL (ECUADOR) — SALIDAS EN VIERNES A LAS 6 P. M.

"PALENA"
19 de Febrero

"IMPERIAL"
5 de Marzo

Con Escala en Coquimbo, Antofagasta, Gatico, Tocopilla, Iquique, Caleta Buena, Arica, Ilo, Mollendo, Chala, Pisco, Cerro Azul, Callao, Salaverry, Pacasmayo, Eten, Pimentel y Payta.

SERVICIO QUINCENAL A PIMENTEL (PERU). — SALIDAS VIERNES A LAS 6 P. M.

"MAPOCHO"
26 de Febrero

"CACHAPOAL"
12 de Marzo

Con escalas en Coquimbo, Huasco, Caldera, Chañaral, Taltal, Antofagasta, Iquique, Pisagua, Arica, Ilo, Mollendo, Chala, Lomas, Pasco, Tambo de Mora, Callao, Huacho, Supe, Huarmey, Casma, Samanco, Chimbote, Salaverry, Pacasmayo y Eten.

VAPORES PARA PENCO, LOTA, TOME Y TALCAHUANO, SALIDAS DE VALPARAISO TODOS LOS MIERCOLES

DE TALCAHUANO SALEN DE REGRESO PARA VALPARAISO TODOS LOS MARTES A LAS 6 P. M.

WESSEL DUVAL y Co.
Huérfanos esquina Morandé
Agentes

Cía. TRANSPORTES UNIDOS
Estado esquina Delicias
Sub-Agentes

P. S. N. C.

VAPORES PARA EUROPA

VIA CANAL DE PANAMA

OROPESA. . . 20 de Febrero
OROYA. . . . 6 de Marzo
ORIANA. . . . 20 de Marzo

1 P. M.

Para Antofagasta, Mejillones, Iquique, Arica, Mollendo, Callao, Balboa, Cristóbal, La Habana, Coruña, Santander, La Rochelle, Pallice y Liverpool

Por estos vapores se expenden boletos de segunda clase para Europa y puertos de la costa a precios convenientes.

VAPORES PARA NUEVA YORK

ESSEQUIBO. . 24 de Febrero
EBRO. . . . . 24 de Marzo
ESSEQUIBO. . 21 de Abril

1 P. M.

Para Antofagasta, Iquique, Arica, Mollendo, Callao, Salaverry, Paita, Balboa, Cristóbal, La Habana y Nueva York

SANTIAGO
Agustinas 1017 — Casilla 536

THE PACIFIC STEAM NAVIGATION Co.

VALPARAISO
Calle Blanco — Casilla 24 V.

SUB-AGENTES EN SANTIAGO: Trasportes Unidos, Estado esquina Alameda; Villalonga, Agustinas 817.

R. M. S. P.

SERVICIO RAPIDO DE LUJO DESDE Buenos Aires a Europa

PROXIMAS SALIDAS DE LOS AFAMADOS VAPORES "A"

VIAJES RAPIDOS A LISBOA EN 18 DIAS; CHERBURGO Y SOUTHAMPTON EN 19 DIAS

"AVON" .. .. 11,073 toneladas, 20 de FEBRERO
"ALMANZORA" .. .. 15,550 toneladas, 3 de MARZO
"ANDES" .. .. 15,620 toneladas, 13 de MARZO
"ASTURIAS" .. .. 22,000 toneladas, 23 de MARZO
"ARLANZA" .. .. 14,930 toneladas, 7 de ABRIL
"AVON" .. .. 11,073 toneladas, 17 de ABRIL

PROXIMAS SALIDAS DE LA LINEA "D"

"DARRO" .. .. 26 de FEBRERO
"DESEADO .. .. 12 de MARZO
"DESNA" .. .. 25 de MARZO
"DEMERARA" .. .. 23 de ABRIL

VIAJE DE LLAMADA DESDE VARIOS PUNTOS DE EUROPA, SIRIA Y TURQUIA .. .. ..

Arriendo Casa

en Porvenir, media cuadra Matta, y Avenida Matta, estilo chalet. Recién construída. Cinco piezas grandes, hall, baño, piezas servicios, cocina, gran patio.

Llaves:
AVENIDA MATTA 375

HOY SERA COMUNICADO AL PRESIDENTE DE LA REPUBLICA EL RESULTADO DE LA CALIFICACION DE ELECCIONES

EL MINISTRO DEL INTERIOR CONOCERA EN LA MAÑANA DE HOY ESTOS RESULTADOS

Conforme lo hemos venido anunciando, esta tarde a las 5 se reunirá el Tribunal Calificador a fin de conocer el informe y acta oficial de los resultados de la calificación.

En esta reunión, leído y aprobado el informe, será firmado por cada uno de los miembros del Tribunal, procediéndose a la resolución de la nota con que se acompañará este informe al Gobierno.

En seguida el secretario del Tribunal, señor Ramón Zañartu, irá a la Moneda con el fin de entregar al Presidente de la República, Excmo. señor Emiliano Figueroa Larraín, el informe que da cuenta de los resultados de la calificación de las elecciones del 23 de Noviembre del año pasado.

EL SECRETARIO DEL TRIBUNAL SE ENTREVISTARA CON EL MINISTRO DEL INTERIOR

El Tribunal Calificador de Elecciones, encargó al secretario de esta corporación, Conservador del Registro Electoral, señor Ramón Zañartu, que comunicara oficialmente al Ministro de lo Interior los resultados de la calificación hecha por el Tribunal, dándole cuenta de quienes eran los congresales que resultaron proclamados a raíz de las elecciones del 22 de Noviembre último.

El señor Zañartu nos ha informado ayer que hoy cumpliría la misión que le ha sido confiada, entrevistándose con el Jefe del Gabinete, señor Maximiliano Ibáñez, en la mañana de hoy, para ponerle al corriente sobre la actuación que le correspondió al Tribunal y los resultados de ella.

Del Centro Acción Demócrata al Directorio General

Se nos pide la publicación de la siguiente carta:

"Santiago, 14 de Febrero de 1926.

Señor Presidente del Directorio General del Partido Demócrata.

Presente

Estimado correligionario:

El Centro Acción Demócrata de Santiago en sesión celebrada el Viernes 12 de los corrientes, acordó por unanimidad aprobar un voto de aplauso y adhesión a la campaña iniciada por el diario "La Nación", con el objeto de restablecer el orden en la inversión de los caudales públicos y reaccionar contra la casta burocrática que día a día va en aumento.

También se acordó comunicar dicho acuerdo a este Directorio General para que este alto cuerpo Directivo se sirva colaborar en esta campaña de bien público que lleva envuelta en sus finalidades la limpieza moral y material de todos los servicios del Estado.

Señor presidente: el centro que tengo la honra de presidir, convencido de la sinceridad de los propósitos manifestados insistentemente por este Directorio en cuanto a su acercamiento a las huestes trabajadoras cuya situación de indigencia raya los límites de la crueldad, cumple con una de las principales disposiciones que le han dado vida al solicitar de él, se sirva traducir en hechos dichos propósitos, adoptando acuerdos, medidas o disposiciones que se relacionen con los gravísimos problemas que actualmente las afectan.

Fraternalmente saludan al jefe de la democracia. — **Juan M. Contreras**, presidente. — **Serafín Soto**, secretario."

U. S. R. A. Ch.

ACTIVIDADES DE LA "UNION SOCIAL REPUBLICANA DE ASALARIADOS DE CHILE". (USRACH)

Esta tarde de 6.30 a 8 P. M., comisiones permanentes de la "Usrach" atenderán a todos los simpatizantes que deseen conocer los estatutos y firmar las papeletas de admisión, en su secretaría central, ubicada en Delicias 1325, al llegar a Teatinos.

Durante el día habrá una comisión especial encargada de atender a los asalariados que deseen inscribirse en sus registros.

Todos los formularios que llenen los interesados pasarán a conocimiento del Directorio que se reune los días Jueves, de 9 a 12 M., conjuntamente con todas las comisiones permanentes.

PERIODICO DE LA USRACH

La comisión de prensa prepara activamente la aparición del periódico oficial de la "Usrach", en el que colaborarán destacados elementos que pertecen a las diversas actividades en que se dividen las asalariados.

A LAS PROVINCIAS

Los formularios destinados a provincias, ya están impresos, esperándose los pedidos para enviarlos a su destino.

CORRESPONDENCIA

La correspondencia debe ser dirigida a Casilla 1394, para que sea atendida con toda prontitud.

HUELGA DE ZIG-ZAG

La huelga de la Empresa Zig-Zag fué solucionada en forma muy honrosa para ambas partes, entrando a trabajar todos los operarios hoy a las 8 A. M.

Intervinieron en la solución el [illegible]ador de dicha Empresa, señor Mario Olea, y el Presidente de la Unión de Obreros de Diarios, señor Juan de Dios Pérez.

La "Usrach" se hace un deber comunicar a sus componentes estos hechos y además que queda sin efecto la recomendación de boycott que se había acordado para todas las revistas que edita la Empresa "Zig-Zag" en vista de haberse solucionado satisfactoriamente las dificultades.

HOY SESIONA LA COMISION DE PROPAGANDA

Esta noche a las 9 P. M., se reunirá la comisión de propaganda que componen los señores Edmundo Álvarez, José Rojas Marín, Federico Fernanda, Ricardo Celis.

La Mesa directiva asistirá también a esta reunión.

Se recomienda la asistencia a todos los señores que forman ambas comisiones.

Confederación Demócrata

Celebró asamblea ordinaria de delegados la Confederación de Centros Demócratas, siendo designados para presidir el delegado señor Salvador Sackel R.

Tomó los siguientes acuerdos:

1.o Aprobar la información general presentada por la secretaría sobre la marcha de la Confederación, desde su fundación por el primer Congreso de la Juventud Demócrata.

2.o Declarar que la Confederación secundará decididamente los trabajos pro-prensa demócrata.

3.o Dejar constancia de las opiniones vertidas por los delegados señores: Contreras G., Máximo Solsol y Manuel Encina, de los Centros Acción, F. Gonzáles y A. Poupin sobre los Pactos de Acción Parlamentaria.

4.o Autorizar al Secretario General para que de acuerdo con la Agrupación Demócrata Femenina, organice la Sección correspondiente del Segundo Congreso de la Juventud Demócrata.

La Secretaría General ha dado término a la remisión de programas del Segundo Congreso, a los Centros de Santiago y provincias, pero ruega a los Centros que no los reciban, se sirvan advertirlo, indicando su dirección postal.

Habiendo sufrido principio de arterio-esclerosis he comprado en la Botica Alemana del señor Max Nolff por prescripción médica el "Yodolen 18" y he notado con este remedio mucha mejoría, habiéndoseme quitado todas las molestias que antes sentía.

Doy este certificado espontáneamente, en vista del bien que me ha hecho.

Artemio Mondaca P.
(Vallenar).

(A base de yodo con peptona)

Los productos 18 fueron premiados en la Exposición Internacional de Bolivia, con el Gran Premio de Honor.

Junta Ejecutiva Liberal Democrática

Mañana, como está anunciado, se reunirá la Junta Directiva del Partido Liberal Democrático, para ocuparse de las bases del Pacto de Acción Parlamentaria, suscrito por los delegados de las diversas colectividades políticas, a fin de cooperar a las labores de reconstrucción del Ejecutivo.

La reunión se celebrará a las 6 P. M., en el Club Presidente Balmaceda.

NO MAS FEAS

La persona más fea se pondrá bonita al momento usando la Maravillosa Leche de Rosas de Werck Crema de la Reina de Hungría Rojo Líquido de Werck. Leche Ideal de Werck y los fraganciosos polvos de la Reina de Hungría de Werck. Pedirlos a Daube y Cía., y en todas las boticas de la República.

MUEBLES
de todos estilos a precios bajísimos, vende
La Universal
CATEDRAL 1181
FRENTE AL CONGRESO
Damos facilidades en el pago. Entrega inmediata.

Le envidiarán
su elegancia si emplea para peinarse a la moda
GOMINA
AMERICANA BRADY

PARTIDO DEMOCRATA

CENTRO DEMOCRATA JOSE del C. Ibarra. — Cita a junta general extraordinaria para hoy, a las 8.30 P. M., en Victoria 597.

CENTRO DEMOCRATA SINDICALISTA. — Cita a reunión general ordinaria para mañana Miércoles a las 9 P. M., en el Centro "La Reforma", San Diego 224.

CENTRO DEMOCRATA "CLARIDAD". — Se pone en conocimiento de los socios en general, que desde mañana se dará principio a las clases teóricas de música que dictará el compañero Adolfo A. Rojas.

El Jueves en el salón del centro se efectuará la primera sesión cultural y en la cual dictará una conferencia el compañero Luis A. Mardones y la que versará sobre Colón de 1492 y Franco de 1926. En dicha conferencia hará el compañero Mardones interesantísimos estudios sobre estos dos grandes acontecimientos.

CENTRO DEMOCRATA "FRANCISCO BERRIOS". — Independencia 1896. — Este centro celebró sesión el Jueves pasado y entre otros, se tomaron los siguientes acuerdos:

1.o Citar para la próxima asamblea general a los delegados ante la Confederación Demócrata de Chile, para dar cuenta en Asamblea de las finalidades de esa Confederación.

2.o Comisionar a la mesa directiva para que consiga la personería jurídica.

3.o Celebrar Asamblea general el próximo Jueves 18 del presente, a las 9 P. M. Se ruega la asistencia a todos sus socios por haber asuntos de suma importancia que tratar.

CLUB GUERRILLEROS "MANUEL RODRIGUEZ". — Cita a sesión ordinaria a todos los miembros que componen esta institución, para esta noche a las 9 P. M., en calle Bandera 839.

CENTRO DEMOCRATA SAN EUGENIO Y MIRADOR. — Esta institución política en su última sesión, eligió el siguiente directorio:

Presidente, señor Manuel R. Prieto; vice, señor Carlos Ríos A.; Secretario, señor Juan José Aguayo; pro, señor Víctor Rojas; Tesorero, señor Fabriciano Cornejo; Sub, señor Vásquez.

Directores, señores: Bonifacio Veas, Abelardo Pimiento, Juan Muñoz, Rudecindo Jara y Tomás Lagos.

—Acordó pedir propuestas para la provisión de una administración del centro, las que se cerarán el 20 del actual. Los interesados pueden dirigirse al señor Carlos Ríos, a Población San Eugenio, Avenida Central 2210. También pueden presentarse el Miércoles 17 al local social de 8.30 P. M. adelante.

—Se ha citado a todos los miembros del Directorio para el Miércoles 17 a las 8.30 de la noche.

PASEO CAMPESTRE EN HONOR DE LOS PARLAMENTARIOS AQUILES CONCHA Y RAFAEL SILVA LASTRA. — Se ha estado preparando una manifestación de aprecio y de cariño en honor del senador por Santiago, don Aquiles Concha y del diputado don Rafael Silva Lastra.

Esta fiesta se concretará a un paseo campestre en la hermosa quinta "El Cerezo", que se encuentra ubicada en Lo Ovalle, paradero N.o 12, el próximo Domingo 21 del presente a las 3 P. M.

La reunión para la partida será en el centro "La Reforma", San Diego 224, a las 2.30 P. M., en punto. Habrá un servicio especial de góndolas de ida y vuelta, como también una atención extraordinaria para el sexo bello.

Se cita para hoy a las 9 P. M., a todos los miembros de la comisión organizadora de esta fiesta, á San Diego 224.

CENTRO GUERRILLEROS DE LA DEMOCRACIA "FRANCISCO J. LIRA". — Este centro acordó su traslado provisorio a la casa del señor tesorero del centro, ubicada en la calle de Lira N.o 863, hasta no encontrar un local más adecuado.

Por lo tanto, se avisa a todos los socios que en lo sucesivo sesionará en dicho local, ya mencionado.

—Cita a junta general extraordinaria para hoy a las 8.30 P. M.

NO OLVIDE QUE EN EL CURSO DEL MES PROXIMO PODRA USTED CONTAR EN SU CASA CON EL PRODUCTO

MILKO
M. R.

o sea con la leche desecada más pura y sana que es dable obtener.

Después de la buena leche materna, MILKO es el alimento soberano para devolver la salud y las fuerzas a los niños enfermos y para evitar muchos trastornos y enfermedades a los niños sanos.

Para las personas débiles o convalecientes, MILKO es un alimento de fácil digestión y de un gran poder nutritivo.

N|O.

Polvos GABY
A base de Cold Cream

Durante el baile usted tiene que recurrir a su toilette de bolsillo en muchas ocasiones para darse polvos y quitar el brillo del rostro.

Una sola aplicación de los maravillosos polvos GABY bastará para que usted no tenga que interrumpir su alegría y su rostro conservará intacta su frescura y suavidad. Son un verdadero talismán de belleza. Compre hoy mismo una caja.

THE GABY PERFUMERY CO. — UNICOS FABRICANTES

1. GRUPO DE LOS NOVIOS, PADRINOS Y DAMAS DE HONOR EN CASA DE LA NOVIA. MATRIMONIO HOGGE SCHOMIREYE.—2. SEÑORES LUIS BARROS BORGOÑO, GUSTAVO ROSS Y EMILIO ORREGO, EN RECREO.—3. LAS SEÑORAS IRARRAZAVAL DE [illegible], CONCHA DE OSSA Y GANDARILLAS DE TOCORNAL, EN UNA DE LAS TERRAZAS DEL SEA SIDE PARK.—4. VEREANTES EN RECREO

MALON.— Antenoche un grupo de niñas y jóvenes sorprendieron con un simpático malón a la familia Grez-Iversen en su residencia de la calle Victoria de Valparaíso.

Asistieron a esta simpática reunión las siguientes personas:

Señor doctor Arturo Grez y señora María María Luisa Iversen de Grez, señor Alberto Pérez D. y señora María Grez de Pérez, señor Alfredo Grez Iverson y señora Marta Medina de Grez, señor Fierro y señora, señoritas Lucha Grez Iversen, Lucha Medina Azagra, María Pickering, Guillermina Fyfe, Gladys Douglas, Tegualda Pérez Grez, Solange Chateau B., Elena Araya Muñoz, María Marín Schroder, Olga Muchmeyer Stralght, Winniefred Fyfe, Ester Küppers, Enriqueta Hannunsevic, Elisa Araya Varas, Fresia Pérez Grez, María Pinto Z., María Araya M., Estela Vicuña Letelier, Teresa Vicuña Letelier, señoritas del Fierro, Lucy Lutjen, Raquel Pérez Grez, Eugenia Moukarkel.

Jóvenes: Víctor Grez Iversen, Gustavo Medina Azagra, Manuel Pérez Grez, Eduardo Pradel H., Augusto Steffens L., Gustavo Araya M., Carlos Purcell Dolle, Guillermo Urmeneta G., Gustavo Roosen Weber, Gustavo Wolf K., Ernesto Munchmeyer, Cecil Hawkins A., Guillermo Rothmann, Ricardo Andino A., Humberto Araya, Alfredo Steffens L., Roberto González A., Fermín Cid G., Manuel Arredondo, Osvaldo Barros G., Enrique Vicuña L., Henry High, Enrique Wolf K., Agustín Soto, Carlos Doggenweiler, Roberto Muchmeyer, Emilio Serra, Carlos Witting, Armando Muchmeyer.

BAUTIZO.— Ha sido bautizada Catalina Elizabeth, hija del señor Gerardo Funk y de la señora Ester Vera de Funk.

Sirvieron de padrinos el señor Manuel Norambuena y la señorita Eliduvina Norambuena.

EL MINISTRO DE MEXICO EN CHILE.— Se encuentra pasando una temporada en El Recreo el Ministro de México en Chile, señor don Eduardo Hay.

A VIÑA DEL MAR.—En el curso de la presente semana parten a Viña del Mar, donde pasarán la temporada de verano, las siguientes personas:

Señor Guillermo Salinas Cerda, señora Rebeca Barros de Salinas, señora Josefina Larraín de Correa, señor Osvaldo Silva C. y señora María Correa de Silva, el doctor señor Ivan Prieto Nieto, el señor Fernando Correa y señora Rosa Guzmán de Correa, señor Vicente Correa y señora Olga Villalobos de Correa.

ENFERMOS.—Se encuentra delicada de salud en Viña del Mar, la señora Keryma Prieto de Espínola.

—Enferma se encuentra la señora Inés Larraín de Riesco.

—Mejor de salud continúa el señor Ramón Undurraga Lecaros.

—Don Luis Morandé Calvo ha sido operado de apendicitis en el pensionado del Salvador; su estado es satisfactorio.

MATRIMONIO.—El Viernes 12 del presente se efectuó en esta capital el matrimonio de la señorita Juana Yolanda González Grez con el señor Armando Grez Franco.

Actuaron como padrinos por parte de la novia don Pedro Onofre Becerra González y la señora Balbina González de Becerra y por parte del novio el señor Pastor Grez Baeza y señora Antonia Ferré de Maluenda.

El Dolor de Cabeza se ríe de vendas y compresas, pero se rinde ante las
Cápsulas de Nervalina
Base: Fenina y Guarana.

MUSICA

LA COMPAÑIA LIRICA CHILENA EN EL O'HIGGINS

"Boheme", de Puccini

Con sala desbordante se efectuó anoche en el Esmeralda, la despedida de la compañía lírica chilena, que ha hecho una de las temporadas más brillantes que se recuerdan en los anales de teatro

Hoy la compañía pasará a actuar al O'Higgins, el otro hermoso coliseo de la empresa Valenzuela Basterrica y Cía. y en donde estamos seguos, el conjunto conseguiá un buen éxito tan grande como en el Esmeralda.

La compañía se presentará con la hermosa obra de Henry Murger, música del maestro Puccini, Boheme y que ha constituído para los elementos de la compañía uno de los éxitos más destacados, tanto por la bondad del trabajo interpretativo, como por las magníficas condiciones de voz de todos los artistas.

La responsabilidad de los roles centrales la tendrán las sopranos Lina Campi (Mimí), y Zunilda Carrasco (Museta), el tenor Julio de Lucas (Rodolfo), los barítonos Carlos Puelma (Marcelo), y Gabriel Saxton (Schaunard) y el bajo Gustavo Selva (Colline).

La obra será dirigida y concertada por el maestro Dante Betteo, secundado por el director de coros, maestro Claudio Carlini.

LAS REUNIONES SOCIALES DEL DOMINGO ULTIMO EN VIÑA DEL MAR.—

No obstante del tiempo reinante en Viña del Mar, los diferentes paseos y reuniones habidas el Domingo último en ese balneario, se desarrollaron en medio de la mayor animación y alegría.

Los pintorescos paseos de la playa de Miramar y Sea Side Park del Recreo, se vieron muy concurridos en la mañana por numerosas familias veraneantes.

También las playas de Concón y Montemar se vieron animadas con la presencia de un gran número de familias que en sus automóviles se dirigieron a esos puntos a pasar la mañana.

En la tarde, como de costumbre, tanto entre las familias viñamarinas como las veranenates se dieron cita en el Valparaíso Sporting Club, donde se desarrolló un interesante programa hípico, en que se destacaba la importante prueba Jockey Club Argentino.

Contribuyó a dar mayor realce a la reunión hípica, la presencia de la delegación de polistas argentinos, a quienes el Directorio del Valparaíso Sporting Club festejó con una copa de champagne.

Después se verificó en los jardines del Club de Viña del Mar, la recepción y baile semanal que resultó muy animada y extrordinariamente concurrido.

Terminó el día social con los dinner concerts realizados con todo éxito en el Gran Hotel de Viña del Mar y en el Sea Side Park. En este último establecimiento vimos, entre otras, a las siguientes personas:

Señor Julio Plaza Ferrand y señora Hortensia Navarrete de Plaza, señor Abraham Gazitúa y señora Ana Braun de Gazitúa, señor Eliodoro García Zegers y señora Nieves Pinto de García Zegers, señor Carlos Bolton y señora Filomena García de Bolton, señor Roberto García Zegers y señora Mercedes Delpiano de García Zegers, señora Laura Navarrete de Zegers, señorita Inés Zegers Navarrete y señores Carlos Lira Infante y Bernardo Zegers.

Damos a continuación la lista de las familias veraneantes que hemos visto en los diversos paseos:

Barros Luco Valdés, Izquierdo Matte, Riesco Larraín, Altamirano Orrego, Valdés Larraín, Zañartu Sanfuentes, Santa Cruz Barceló, Santa María Borgoño, Salinas Saavedra, Lecaros Izquierdo, Melo Lecaros, Concha, Valdés, Vial Infante, Lira Infante, Mackenna Lazcano, Concha Larraín, Armstrong Larraín, Vicuña Amstrong, Larraín Aldunate, Ugarte Vial, Grez Matte, Ossa Palma, Rencoret Herreros, Irarrázaval Valero, Irarrázaval Llobet, Concha Cazotte, Riesco Larraín, Correa Vial, Carvallo Aguirre, Costabal Echenique, Whigtmann Hoffmann, Fabres Guzmán, Ruiz Tagle Fuenzalida, Fernández Mira, Sandiford Sánchez, Vicuña Correa, Herrera Lira, Eguiguren Eguiguren, Orrego Mackenna, García de la Huerta Hurtado, Matte Hurtado, Eyzaguirre Echaurren, Bernales Lazcano, Izquierdo Echeverría, Echeverría Palma, Risopatrón Matte, Burr Rodrígues, Guzmán Eguiguren, Errázuriz Covarrubias, Larraín Ochagavía, Larraín Ugarte, Urrutia Arce, Pérez Valdés, Bezanilla Larraín, Edwards Mackenna, Amenábar Prieto, Lyon Edwards, Claro Matte, Elizalde Bernales, Riesco Lazcano, García Huidobro Salinas, Aldunate Eguiguren, Concha Subercaseaux, Villamil Barceló, Gandarillas Prieto, Barros Vial, Rozas Ariztía, Ross Ossa, Ossa Concha, Scroggie Vergara, Balmaceda Astaburuaga, Salas Edwards, Eguiguren Irarrázabal, Cruzat Balmaceda, Mac Fadzen Vicuña, Montt Pinto, Larraín del Campo, Lyon Sutil, Barceló Pinto, Acuña Herreros, Wedeles Zañartu, Barros Riesco, Covarrubias, Zegers, Barros Riesco, Covarrubias Zegers, Riesco Mac Clure, Lecaros Izquierdo, Echenique Sanfuentes, Iñiguez Sanfuentes, Ross Montes, Montes Izquierdo, Lyon Wilms, Varas Montt, Aldunate Pinto, Balmaceda Alamos, Alamos Lyon, Lamarca Subercaseaux, Tocornal Ross, Bezanilla Reyes, Besa Rodríguez, Subercaseaux Aldunate, Bezanilla Larraín, Huidobro Domínguez, Orrego Astaburuaga, Reyes Lyon, Fernández Valdés, Larraín Gandarillas, Montes Errázuriz Valdivieso Cifuentes, Barros Róbinson, Salas Pereira, Riesco Grez, Valenzuela Harrison, Campos Flotto, Izquierdo, Huneeus, Leguizamon Pondal Ossa, Valdés Tagle, Alcalde Viera Gallo, Vicuña Barros, Echenique Zegers, Vial Espantoso, Campino Quesney, Salinas Cerda, Freire Lyon, Peró Freire, Santa Cruz Errázuriz, Piedrabuena Richard, Espínola Prieto, Amunátegui Vadillo, Vadillo Mandiola, Wormald Infante, Frick Herrera, Fontecilla Concha, Castillo Ruiz, Herrera Valdés, Morel Riesco, Gandarillas Prieto, Sanfuentes Smith, Blanco Irarrázaval, Lezaeta Barriga, Rencoret Irarrázaval, Ossa Palma, Valdés Ortúzar, Prieto Concha, Prieto Matte, Chadwick Larraín, Fontecilla Concha, Gandarillas Guzmán, Méndez Zañartu, Tocornal Guzmán, Bernstein Herrera, Alamos Izquierdo, etc. ,etc.

EN EL TEA - ROOM DE GATH Y CHAVES.—

Ya estando por terminarse la estación veraniega, comienza a aumentar la concurrencia del "Tea Room" de Gath y Chaves, especialmente en sus días de moda, que nunca han dejado de ser el "rendez-vous" preferido de nuestro mundo social.

Un servicio que cada día atrae más asistencia es el "Evening aperitiff" que, iniciada la temporada de Otoño, será uno de los éxitos más simpáticos, y donde se dará cita la sociedad, en busca de un ambiente distinguido, propicio para un rato de agradable charla. La buena música, toda de corte moderno y bailable, influirá más para el brillo de estas reuniones.

Para hoy martes de moda habrá un programa especial de música, en que se ejecutarán algunas obras de los maestros clásicos y las composiciones de bailes más en boga.

"DRYCO"
EL UNICO ALIMENTO PARA CRIATURAS, A FALTA DE LECHE MATERNA
En venta en todas las boticas.
Desde Valparaíso al Sur, a ... ... $ 7.50 el tarro
Y desde Coquimbo al Norte, a ... ... 8.00 el tarro
PREPARADO POR THE DRY MILK Co. of N. Y.
Institución internacional dedicada al estudio y preparación de alimentos de leche para
MORRISON y Cía.
SANTIAGO.—VALPARAISO.
UNICOS DISTRIBUIDORES PARA CHILE

VIDA SOCIAL PORTEÑA

EL SECRETARIO DE LA EMBAJADA NORTEAMERICANA EN BUENOS AIRES. — En el vapor "Santa Luisa", que zarpará de este puerto, partirá a Nueva York el Secretario de la Embajada norteamericana en Santiago, Mr. B. Thaw, acompañado de su familia.

A EUROPA. — El 6 de Marzo próximo se dirigirá a Europa, en el transatlántico "Oroya", la señora Berta Lapaille de Guevara, acompañada de su hija señorita Marta Guevara Lapaille.

—En la próxima combinación transandina partirá a Buenos Aires, para seguir viaje a Europa, el señor Manuel Serra Costa.

—Próximamente se dirigirá a Europa, la señora Inés Larraín de Riesco.

ENFERMOS. — Continúa gravemente enfermo el Capitán de fragata señor Oscar Ferrari P., jefe del Servicio de Aviación Naval.

—Delicada de salud se encuentra la señorita Carmen Toro Medina.

—Se encuentra mejor, la señorita Elena Vergara Ireland.

NACIMIENTO. — Ha nacido una hija del señor Alfredo Young A. y de la señora Teresa Wacquez de Young.

VIAJEROS Y VERANEANTES.

—Se encuentran en Viña del Mar los señores Enrique Jara Infante, Alejandro Cisternas y Julio Larraín Montt.

—Después de pasar una corta temporada en su fundo de Casablanca, han regresado a Viña del Mar, el doctor don Alberto Koch, señora Teresa Wiegand de Koch y familia.

—Pasan una temporada en este puerto, procedentes de Punta Arenas, el señor Pedro N. Díaz, señora Carolina L. de Díaz y sus hijas María y Beatriz.

—De Santiago han llegado la señora Elvira L. de Herman y su hija María Herman Lavín.

—Se ha dirigido a Valdivia, el señor Luis Carcovich.

—Se encuentra en ésta, pasando la temporada de verano, el doctor don Clodomiro Contreras, acompañado de su hermana María.

—Se encuentra en Viña del Mar, don Arturo Meza Olva, Subdirector de "La Nación".

—A Santiago regresaron los señores Conrado Ríos Gallardo y Enrique Yáñez Portaluppi.

NACIMIENTOS. — Ha nacido una hijita del doctor Gregorio Lira y de la señora Elsa Lagarrigue de Lira.

—Ha venido al mundo un hijito del señor Luis Echenique Zegers y de la señora Luz Undurraga de Echenique.

—Ha nacido una hija del señor Ernesto Hernández S. y de la señora Rosa C. de Hernández.

BAUTIZO.—El Domingo ha sido bautizado Sergio Latorre Brañas en la Parroquia de Santa Filomena.

Fueron padrinos don Roberto Latorre Román y la señora Amelia Portales de Brañas.

MONSEÑOR GUIMPERT.— Se encuentra en Constitución el Iltmo. Obispo de Valparaíso, Monseñor Eduardo Guimpert.

RESIDENCIA.— Ha fijado su nueva residencia la familia Undurraga Medina, en calle Vergara N.o 357.

VIAJEROS.—El Sábado se ha dirigido a pasar la temporada de verano a Viña del Mar don Angel Custodio González R., acompañado de su señora esposa doña Jacoba de González y de sus hijos Hernán, Luis y Sergio González Jiménez.

—A su fundo en Dichato, don Ramón Carrasco Campos, Director de Contabilidad de la Compañía de Electricidad, acompañado de su secretario don Leopoldo Altfuldisch.

—Regresó de Camarico don Hernán Cuevas Irarrázaval.

—Del mismo punto regresó don Francisco Bulnes Correa.

—Regresó de Viña del Mar don Conrado Ríos Gallardo.

—Don Rogelio Ugarte Bustamante e hijas Yolanda y Carmen pasan la temporada de verano en Constitución.

—Se han dirigido al fundo "Pillauchén", en San Carlos, los señores Alberto y Federico Valdés Valenzuela.

—Ha regresado a la capital después de un veraneo en Zapallar, el Intendente de Santiago, señor Alberto Mackenna Subercaseaux, señora Victoria Manjón de Mackenna y familia.

SEÑORITAS
Hemos rebajado los precios a la voluntad del dueño, que estará ausente por todo el mes, así es que aproveche de comprar calzado Peau de Rose, Champaña, Charol perforado y los famosos petates tejidos que es especialidad de la BOTERIA MOREL.
SAN ANTONIO 85

INFORMACIONES CABLEGRAFICAS DEL EXTERIOR

DE NUESTROS CORRESPONSALES ESPECIALES VIA EASTERN Y ALL AMERICA CABLES INC. Y DE "THE UNITED PRESS".—LOS ORIGINALES DE TODOS LOS CABLEGRAMAS QUE SE INSERTAN EN ESTA SECCION ESTAN A DISPOSICION DEL PUBLICO EN ESTA IMPRENTA

EL KU-KLUX-KLAN CONTRA LA TEORIA DE LA EVOLUCION

Iniciará una campaña en todo los Estados Unidos denunciando a los profesores partidarios de las "teorías ateas"

(Correspondencia cablegráfica de la "United Press", especial para "La Nación")

NUEVA YORK, 15. — La organización del Ku-Klux-Klan intentará llevar adelante un vasto plan anti-evolucionista a través de todo el país.

Según instrucciones del Cuartel General de los Klan en Atlanta, la lucha comenzará hoy, cuando sean leídos en meetings en la calle, los nombres de los profesores de las Escuelas Públicas de Atlanta que favorecen la Teoría de la Evolución. Entre ellos se leerá el del Profesor Mr. Edwin Clinton, de la Universidad de Georgia, cuya renuncia se va a pedir, debido a que participa de "teorías ateas".

Los oradores y propagandistas del Klan, llaman a la Evolución, teoría pagana, atea y anarquista, y condenan especialmente el apoyo público manifestado por el naturalista Luther Burbank, Thomas Edison, y otros hombres de ciencia eminentes, a la Teoría de la Evolución.

Se ha anunciado que la batalla contra la enseñanza de la Evolución, se ha determinado que tenga un carácter implacable, con el objeto de tratar de conseguir que se dicte una legislación prohibitiva en todos los Estados.—(U. P.).

FÚMESE CIGARRILLOS

ABDULLA

$2.40 $3.00 $3.40

FIGURA COMO ELEMENTO INDISPENSABLE EN LAS REUNIONES SOCIALES

LAS PARTIDAS DE TENNIS EN CANNES

CANNES, 15.— Mlle. Lenglen derrotó a Mlle. Gentoslavos por 6-0, 6-2.

CANNES, 15.— La pareja Miss Wills-Mlle. Centoslavos derrotó a Miss Eileen Bennett y Miss E. N. Harvey, por 7-5, 6-4. Miss Wills parecía muy cansada.

CANNES, 15. — Miss Hellen Wills ganó el primer set del match contra Mlle. Vlasto, por 6-1.

CANNES, 15.—Miss Wills triunfó en el segundo set contra Mlle. Vlasto, por 6-4.—(U. P.).

Las apuestas para el match Lenglen-Wills

CANNES, 15.—Las apuestas que se hacen están de tres a una por Madame Lenglen y Helen Wills, respectivamente.—(U. P.)

Consotavlos se adjudicó dos juegos consecutivos

CANNES, 15.— Consotavlos se adjudicó dos juegos consecutivos, haciendo palidecer a los que apostaban a Madame Lenglen. Las apuestas sin embargo, están en la proporción de cinco contra uno por Madame Lenglen y Miss Heleh Wills respectivamente. (U. P.)

El campeonato nacional en Estados Unidos

NUEVA YORK, 15.— En el Campeonato Nacional de Tennis en locales cerrados, William Tilden derrotó a Maurice Gosset, por 6—0. 8—1.

Maurice Ferrier, de Suiza, derrotó a B. Clerk, de Estados Unidos, por 6—2, 6—1. (U. P.)

La preparación de Suzanne Lenglen

CANNES, 15.— Mlle. Lenglen, después de su match con Mlle. Centoslavos guardó cama por recomendación de su madre. Por lo demás, Mlle. Lenglen no ha hecho mayores preparativos; continuó fumando y bebiendo vino en las comidas. Solo se ha privado de los cocktails. (U. P.)

AUSTRALIA

Continúan los incendios de bosques

SYDNEY, (Nueva Gales del Sur), 15.— (United).— Se han producido nuevos incendios de bosques a raíz de la sequía. Se informa que resultaron 25 muertos en Warburton y numerosos heridos. También han quedado numerosas personas sin hogar. Se dice que la ciudad de Nanse fué arrasada.

Los perjuicios se estiman en medio millón de dólar. (U. P.)

Incendios en los bosques causan enormes perjuicios

MELBOURNE, 15. — Se sabe de 31 muertos víctimas de los incendios en los bosques; en el sólo distrito de Warburton han muerto 19 personas; el fuego se extiende rápidamente abrasando los aserraderos; las llamas avanzan con una rapidez pasmosa, que hace imposible toda escapatoria. Las reservas forestales de Erica, compuestas principalmente de pinos, están completamente arrasadas; se cuentan numerosos muertos entre las personas que han ayudado a combatir el fuego, las cuales han perecido a la vista de otras personas que no pudieron ayudarlas a salvarse de las llamas. El número de cabezas de ganado que ha perecido quemado es elevado; cientos de personas se encuentran sin hogar.—(U. P.)

Cocoa Peptonizada Raff Sin Rival

Base: Cacao, Peptona, Malta, etc.

Los Artefactos Sanitarios

QUE OFRECEMOS

Son de inmejorable calidad y sus precios los más económicos.

Visítenos en nuestro Departamento Sanitario antes de comprar.

MORRISON & C.o

SANTIAGO

¿ESTA CANSADA FRANCIA DE LA POLITICA DEL CARTEL?

Este es el significado que se atribuye a la elección de M. Tardieu.—Su regreso a la Cámara que coincide con la dispersión de los elementos del cartel, constituye un acontecimiento importantísimo

(Correspondencia cablegráfica, especial para "La Nación")

PARIS, 15. — La elección de M. Tardieu tiene un alto significado político y puede ser un indicio de que comienzan nuevas orientaciones en la política francesa.

Este ejemplo puede cundir, pues la opinión pública se manifiesta cansada de la política del cartel.

Se observa que M. Tardieu, ajeno a la región de Belfort, donde fué elegido, recoge la sucesión de M. Saget, quien había ganado su elección debido a la enorme popularidad adquirida con motivo de su actuación heroica durante la guerra, donde, desde sargento, ascendió hasta comandante en los campos de batalla.

En aquel territorio de la frontera, M. Saget era como el símbolo de la defensa nacional, pero la situación de M. Tardieu era muy distinta y su triunfo asume verdadero carácter político.

Su elección no puede ser considerada como netamente favorable a la política del block nacional, del que se había separado, sino como una manifestación de desagrado para el cartel, al cual hizo encarnizada oposición, enviando a sus más destacados representantes para combatirlo.

Se reconoce que M. Tardieu es un jefe que puede agrupar a numerosos elementos y su entrada a la Cámara, coincidiendo con la dispersión de los elementos del cartel, resulta un acontecimiento importantísimo, capaz de acarrear profundas transformaciones en la distribución de las fuerzas de los partidos.

Los diarios capitalistas dicen que los partidos de la izquierda no deben descuidar la indicación, por ser M. Tardieu un adversario temible. — De "La Prensa").

GRAN BRETAÑA Y EL AUMENTO DE LOS ASIENTOS PERMANENTES DEL CONSEJO

Se estima que no propiciará la entrada de nuevos países.—¿Reacción con respecto al espíritu de Logarno?—Alemania no miraría con malos ojos la admisión de España

(Correspondencia cablegráfica de Charles Mc Cann, especial para "La Nación")

LONDRES, 15.— Gran Bretaña se prepara a hacer frente a los propósitos de hacer fracasar una de las características fundamentales de los pactos de Locarno, cuando se pretenda contrarrestar la influencia de Alemania en la Liga de las Naciones por medio de un aumento del número de miembros del Consejo. En los últimos días se ha puesto claramente de manifiesto el propósito de algunos países continental (Francia) de conseguir la admisión de Polonia y quizá si también de Tchecoeslovaquia en el Consejo, para contrarrestar ampliamente la entrada de Alemania y de fortalecer el núcleo de naciones que dirige Francia en el seno de la Liga. Se aducen diversas razones para solicitar la admisión de Polonia en el Consejo, entre ellas la de que ella misma defienda sus propias batallas, evitando a Francia las continuas molestias que le ocasiona teniendo que defender sus disputas en la Liga; sin embargo la verdadera razón es simplemente que odia a Alemania y apoya a Francia. Agregada esta actitud a las maniobras que se han estado haciendo alrededor de la Conferencia del desarme, todo parece indicar que las naciones del Continente ya han reaccionado con respecto al espíritu de Locarno. En ambos casos los intrigantes propalan noticias achacando a otras naciones la responsabilidad de los acontecimientos. El hecho de que se quiera admitir en el Consejo a los enemigos más encarnizados de Alemania,—que hace pocas semanas lo consideraba un gran honor—es un insulto inferido a Alemania que no ha intervenido en lo que ahora se pretende. Los diarios británicos han combatido casi unánimes la proposición de admitir aún sea a Polonia.

Aunque el Gabinete no ha considerado todavía el asunto, se dice autorizadamente que no hay probabilidades de que opte por propiciar la entrada de nuevos países, particularmente debido a que sabe que Alemania se encuentra molesta.

Sin embargo, el mero hecho de que se haya propuesto seriamente la entrada de Polonia al Consejo es bastante para desvirtuar el aura de contento que habían traído los acuerdos de Locarno y para asegurar las disputas en la sesión del Consejo de Marzo próximo, lo cual viene agregar un nuevo factor desfavorable a las grandes dificultades que ya existen para la celebración de un convenio continental de limitación de armamentos. Al propio tiempo, existe una gestión de otro orden encaminada a obtener la admisión de España en calidad de miembro permanente del Consejo, la cual vendrá a tratarse en la sesión de Marzo próximo o en el Consejo subsiguiente. Unos quieren una mayor representación en la Liga de las Naciones de habla española; otros atribuyen a la medida de dar a España un lugar en el Consejo el alcance de un reconocimiento de su política, al mismo tiempo que de la competencia del señor Quiñones de León (según declaración de personas autorizadas, el señor Quiñones de León ha sido uno de los representantes de España que más han contribuído al desarrollo de la Liga y de ahí que los miembros del Consejo deseen su presencia en calidad de miembro de él). También el hecho de que España permaneciera neutral durante la guerra europea y por otra parte que no forme parte del bloc francés de la Liga, contribuyen a que Alemania no mire con tan malos ojos su admisión en el Consejo.—(Mc Cann).

EL SENSACIONAL ENCUENTRO

SUZANNE LENGLEN-HELEN WILLS

La descripción de ese match sensacional entre las dos mayores estrellas femeninas del tennis mundial, que se llevará a cabo hoy en Cannes, será hecha a los lectores de "La Nación", por Vicente Blasco Ibáñez, quien enviará a nuestro diario, con exclusividad para Chile, una correspondencia cablegráfica de más o menos 1,200 palabras.

GRAN BRETAÑA

Mr. Lloyd George está resfriado

LONDRES, 15.— Lloyd George se encuentra enfermo de resfriado. (U. P.)

La princesa María está enferma

LONDRES, 15.— La Princesa María se encuentra enferma de resfriado y con fiebre.—(U. P.)

Un vapor encalla a media milla de la costa

LONDRES, 15.— El vapor español "Urkiolamendi", de 3,000 toneladas, procedente de Bilbao, encalló a causa de la niebla en un arrecife situado a media milla de la costa, entre Brightstone y Arhelfield. Dos botes salvavidas permanecen al lado del vapor encallado. (U. P.)

LONDRES, 15.— El "Urkiolamendi" fué reflotado y continuó su viaje sin pasajeros. (U. P.

ITALIA

Una expedición al desierto de Abisinia

NAPOLES, 15.— Una expedición encabezada por el señor Guelfo Cevinini y de la cual forman parte el príncipe Marescotti--Huspoli y los señores Attilio Giuliani y Ceashe Bronelli, se ha dirigido a Eritrea para tratar de cruzar el desierto de Abisinia, en busca del cadáver del explorador Vittorio Bottoego.

La expedición desembarcará en Hassada, en donde organizará una caravana de nativos a fin de tratar de llegar a Addisabbeba, vía Jibuti. (U. P.)

Cambio de diplomáticos sureslavos

ROMA, 15.— Los señores Antofievitch y Smodlaka, Ministros de Yugoeslavia ante el Quirinal y el Vaticano, respectivamente, han sido trasladados a Madrid y Berlín, y han sido reemplazados por los señores Eulogio Balougic y Simic, Ministros en Berlín y Varsovia, respectivamente. (U. P.)

Buques para los Soviets

ROMA, 15.— Entiéndese que el Gobierno de los Soviets ha encargado a astilleros italianos la construcción de unidades de guerra, como ser, varios buques exploradores armados de ocho cañones. Además enviará a Italia una comisión encargada de vijilar los trabajos de construcción. (U. P.)

Nació una guagua con cuernos y cola

ATENAS 15. — Informaciones recibidas de Pyrgos, en el Peloponeso, anuncian que ha nacido en aquella localidad, una guagua con un sólo ojo, dos cuernos y una cola de ocho pulgadas.

Los habitantes de la región se muestran alarmados, considerando el nacimiento del fenómeno como el peor augurio. — (U. P.)

Temas para sermones

RECOMENDADOS POR EL PAPA

ROMA, 15.— El Papa recibió en audiencia a los sacerdotes que predicarán en las Iglesias romanas. Les recomendó que los temas principales de sus sermones fueran, 1.o el centenario de San Francisco de Assis y la canonización de San Luis Gonzaga. Les recomendó también que hicieran notar en sus sermones las virtudes peculiares de ambos santos, es decir, la humildad y la pureza; 2.o las misiones católicas, recomendando su apoyo a los fieles, y extremar la campaña contra la inmodestia en el vestir de las mujeres, pues "la moda actual es una verdadera verguenza", tanto desde el punto de vista cristiano, como desde el punto de vista humano. Tanto los hombres como las mujeres son culpables a este respecto, pues la moda no habría llegado a estos límites si los hombres la reprobaran. Los predicadores deben condenar de la manera más enérgica esta deplorable deshonra de los días actuales". (U. P.)

COLOMBIA

Las elecciones presidenciales

BOGOTA, 15.— El doctor Abadía Méndez obtuvo en las elecciones verificadas ayer cerca de nueve mil votos. Se calcula que en toda la República obtendrá cuatrocientos tres mil votos. Las elecciones han sido muy pacíficas. (U. P.)

BOGOTA, 15.— El Presidente electo de Colombia, señor Abadía Méndez, pronunciando un discurso ante una manifestación conservadora, resumió su programa presidencial en la siguiente frase: "Me mostraré siempre celoso guardián de los derechos y libertades de mis conciudadanos, y un promotor de la grandeza y engrandecimiento de la Patria". (U. P.)

ESPAÑA

El cadáver del cardenal Benlloch será trasadado a Burgos

MADRID, 15.—El cadáver del Cardenal Benlloch será ambalsamado. Luego será transladado a Burgos, en donde se efectuarán honras fúnebres, y en seguida a Valencia, donde quedará sepultado en la capilla de la Virgen de los Desemparados.—(U. P.)

Fallece un ex-Ministro

MADRID, 15.—Ha fallecido en Jaen el ex Ministro conservador señor Prado Palacio.—(U. P.)

Se gestiona la celebración del próximo Congreso de Aeronáutica en Madrid

MADRID, 15.— Reunidos los delegados de las naciones ibero americanas concurrentes al tercer Congreso Internacional de Navegación Aérea celebrado en Bruselas, acordaron presentar una moción en el sentido de que el próximo Congreso se celebre en Madrid en Octubre.

Una nota del Gobierno español dice que ha acogido la moción con simpatía por su significación por el contacto con las naciones americanas a quienes le unen lazos de estrechos de amistad y simpatía.

El Ministro de Estado ha iniciado los trabajos del caso dirigiéndose a las autoridades de aeronáutica de todos los países. (U.

MADRID, 15.— **Se ha publicado el telegrama del Ministro de Relaciones Exteriores de la Argentina** señor Gallardo en respuesta al telegrama del Ministro de Estado español agradeciendo la acogida grandiosa dispensada a los aviadores españoles en Buenos Aires. (U. P.)

Posibilidad de una línea de dirigibles Sevilla-Buenos Aires

SEVILLA, 15.— El Alcalde de Sevilla ha manifestado, después de hablar con el señor Ministro de Estado, don José María Yanguas, que aunque en fecha algo lejana, la línea de dirigibles Sevilla-Buenos Aires, será una realidad. (U. P.)

Los sismógrafos registran un terremoto

TOLEDO, 15. — Los aparatos sismográficos han registrado un terremoto a una distancia de 8.700 kilómetros. (U. P.)

El carnaval

MADRID, 15.— En todas las provincias el Carnaval ha estado desanimado, especialmente en Madrid.—(U. P.)

LA VISITA DE SIR ERIC DRUMMO A BERLIN

Domina el campo de la actualidad políti rias entrevistas con los dirigentes alem cutirá la atribución de puestos en la Se de la Liga, a ciudadanos germanos

(Correspondencia cablegráfica de Félix Bag cial para "La Nación")

BERLIN, 15. — La visita del Secretario Ge la Liga de las Naciones, sir Eric Drummond, domina campo de la actualidad política.

Sir Eric Drummond se entrevistará con di personalidades políticas, contándose entre ellas y sidente, von Hindenburg. Las conversaciones que drá con esas personas revestirán un carácter formativo, discutiéndose, en principio, el proble la atribución de algunos puestos de la Secretaría Liga de las naciones a ciudadanos alemanes.

La cuestión del aumento de los puestos perm en el Consejo de la Liga será únicamente objeto bios de impresiones en vista de que el asunto no en las atribuciones de la Secretaría General.

Para la protección personal del secretario durante su permanencia en Berlín, el Gobierno, con la jefatura de policía, adoptó amplias medidas guridad, debido, en especial, a la posibilidad de elementos de la extrema derecha intenten aprov presencia de sir Eric Drummond para provocar ciones públicas contra la Liga de las Naciones. lix Bagel. — (De "La Prensa").

Para dormir tranquilo tome

Tabletas "Bayer" de Adalina

El gran remedio contra insomnio y nerviosidad

Sedante e inofensivo.

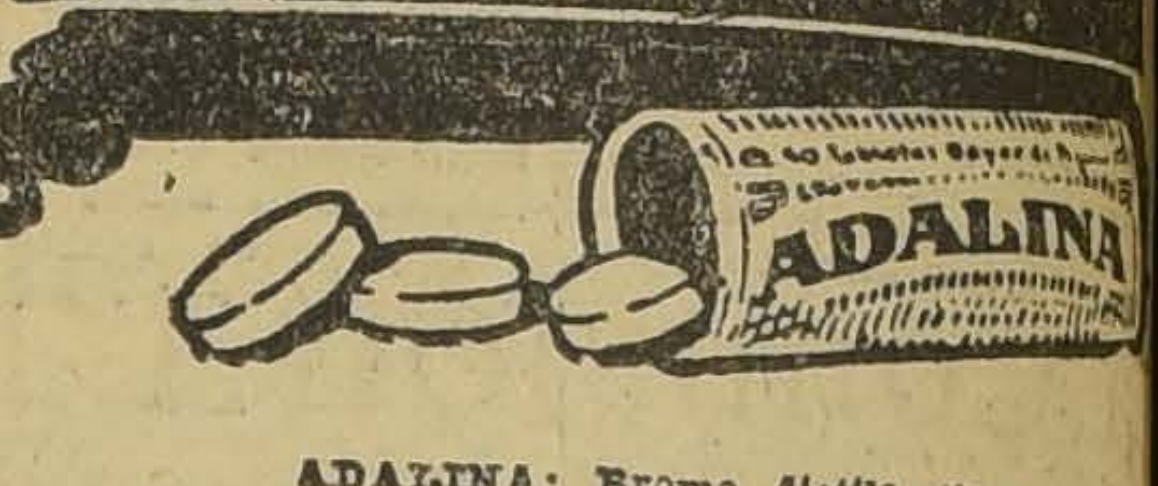

ADALINA: Bromo dietilacetilure, (M. R.)

EL PRINCIPE DE GALES INAU LA FERIA DE INDUSTRI BRITANICAS

LONDRES, 15.—El Príncipe de Gales usó de la palabra por primera vez después de su reciente accidente en el banquete que tuvo lugar con motivo de la inauguración de la feria de industrias británicas. En esta ocasión expresó el Príncipe: "Aunque Gran Bretaña esté sufriendo una pesadilla, seguimos en el trabajo; Inglaterra no tiembla ante la proximidad de la ruina; las informaciones acerca de que el comercio británico está muerto son sumamente exageradas. Debemos hacer nuestros mayores esfuerzos por aumentar nuestro comercio exterior y por cultivar el comercio interno." Señaló el factor favorable que cuenta el comercio británico por su reputación y honradez, la cual "todavía ayuda a vender nuestros productos; el sentimiento juega un papel importante en los negocios e Inglaterra a ese respecto está situada en una más favorable; por ante mi reciente rica—región que campo para la e mercio británico grata impresión to cordial manif por las grandes toy convencido no eran dirigida cia mí, sino que de la cooperación ha tenido hacia esas Repúblicas." visitado casi to además Argentina todas partes mes expectativas motivo por el cual mentar gradualme nidades del comerci ñalando la urgencia manufactureros vigilancia en esos (U. P.)

FRANCIA

"La Cámara deberá despachar la reforma financiera o disolverse"

DECLARACIONES DE M. BRIAND EN LA SESION DE AYER

PARIS, 15.—M. Briand en respuesta a ciertas insinuaciones del diputado socialista Renaudel, declaró que el Gobierno no puede nada debido a la negativa de los socialistas a colaborar y a que tratan de imponer su voluntad. "El Gobierno, expresó el Premier, aunque no cuenta con mayoría, sabrá cumplir con su deber hasta el final, no sólo por el país sino también por los países extranjeros que podrían sentirse inclinados a creer que Francia no tiene un Parlamento capaz de despachar la reforma financiera. Nosotros vamos a enviar el proyecto al Senado y haremos después nueva proposiciones a la Cámara, diciéndole que deberá aceptarla o irse." El diputado Cachin expresó lo siguiente: "Esta combinación de la hora undécima puede terminar: los socialistas han sido ahora relegados a la oposición y es mejor que se queden allí."

La Cámara se reun permanent

PARIS, 15.—La C putados se constituy sión permanente. la noche para tación decisiva proyectos financier no.—(U. P.)

CUBA

LA HABANA, 15.— monumento al Maine a descubrir una pla allí colocada, que nombres de los crucero de ese hundió en esta bahía te Machado en pers descubrió el velo cha plancha.

A continuación d nas navales y los veteranos de rra de la Indep ranos hispano-americanos

Sombrererías ROSENBLIT SON LAS SUCURSALES DIRECTAS DE LA FABRICA

17—F.

Espléndid Negoc

Capitalista con cesito urgentemente de préstamos con Renta fuera de utilidades. Envíe nombre y TASADO CASILLA 1630 —

SOMBRERERIAS ROSENBLIT

PUENTE N.o 616, casi esquina Santo Domingo
DELICIAS N.o 2818, entre Bascuñán y San Alfonso
SAN DIEGO N.o 1140, pasado Av. Matta
SAN DIEGO N.o 2207, al llegar a Franklin

SON LAS SUCURSALES DE LA

FABRICA NACIONAL DE GOR Y SOMBREROS

DELICIAS N.o 2636, FRENTE A LIBERTAD

Nahum Rosenbl

¿ES USTED DIABETICO?

No desespere. Tenga fe en las

ANTIDIAS

Si miles de enfermos se han curado radicalmente ¿por qué no es usted otro de los que deben su salud a este medicamento?

Empiece hoy mismo y dentro de diez días nos dará esto consejo.

Pida las píldoras ANTIDIAS en todas las buenas

Solicite folletos a Casilla 970.

Distribuidores: Droguería Francesa, Daube y Cía.

Base: Diabetínne-Santonine.

INFORMACIONES CABLEGRAFICAS DEL EXTERIOR

DE NUESTROS CORRESPONSALES ESPECIALES VIA EASTERN Y ALL AMERICA CABLES INC. Y DE "THE UNITED PRESS".—LOS ORIGINALES DE TODOS LOS CABLEGRAMAS QUE SE INSERTAN EN ESTA SECCION ESTAN A DISPOSICION DEL PUBLICO EN ESTA IMPRENTA

Francia tendrá que explicar su conducta en Siria

ANTE LA COMISION PERMANENTE DE MANDATOS DE LA LIGA DE LAS NACIONES

LA SESION DE HOY DE DICHA COMISION HA SIDO CONVOCADA EXCLUSIVAMENTE CON ESE OBJETO

GINEBRA 15. — Con la reunión que celebrará mañana en Roma, convocada a sesión especial, la Comisión Permanente de Mandatos de la Liga de las Naciones Francia deberá comparecer a dar explicaciones respecto a la situación de Siria.

La Comisión mencionada de la Liga, no se limitará únicamente a solicitar una amplia y completa información acerca del bombardeo de Damasco, sino también una explicación detallada de todas las causas que motivaron la revuelta de los drusos, y de todos los incidentes que de ella se han derivado.

La reunión de mañana de la Comisión Permanente de Mandatos de la Liga, será la primera que hasta ahora se haya efectuado, habiendo sido convocada exclusivamente con el propósito de escuchar el informe de Francia sobre la situación de Siria.

La Comisión, que actuará bajo la presidencia del Marqués A. Theodoli de Italia, está compuesta por los siguientes miembros:

Señor Freire d'Andrade, antiguo Ministro portugués de Relaciones Exteriores.

Señor Beau, ex-Embajador de Francia.

Sir Frederick D. Lugard, antiguo Gobernador de la Nigeria inglesa.

Señor Pierre Orts, Ministro Plenipotenciario belga.

Señor Leopoldo Palacios, Profesor de la Universidad de Madrid.

Señor H. van Rees, ex-Vice Presidente del Consejo de la India Oriental Holandesa.

Señora Anna Bugge-Wicksell, doctora en leyes, Suecia.

Señor H. Chiyuki Yamanaja, Japón.

Mr. William E. Rappard, Suiza; y

Mr. H. A. Grimshaw, inglés, representando a la Oficina Internacional del Trabajo.

Ninguno de los miembros que acabamos de mencionar son, sin embargo, en forma alguna, representantes de sus respectivos Gobiernos, habiendo sido elegidos por la Liga, como representantes de ella, únicamente en razón de sus conocimientos como expertos y la experiencia que poseen en asuntos coloniales.

Su deber consiste en examinar la administración de cada territorio bajo mandato de las potencias, con el fin de determinar si el mandato se ejercita en completo acuerdo con el humanitarismo y los otros principios estipulados y sostenidos por el Convenio de la Liga de las Naciones.

La Comisión tendrá ante sí, mañana, un informe completo del Gobierno francés acerca de toda la situación siria y la revuelta del año pasado. Este informe, como ha sido solicitado por la Comisión, no sólo se referirá a todos los antecedentes que dieron origen al conflicto, sino también señalará los proyectos que tiene Francia a fin de restablecer la paz y tranquilidad en el territorio bajo su mandato.

Además, varios funcionarios del Gobierno francés, que son directamente responsables del mandato de Francia sobre Siria, serán citados a comparecer ante la Comisión, con el objeto de que proporcionen informes y explicaciones adicionales.

Por lo general, los círculos de la Liga tienen confianza en que el informe de M. de Jouvenel, el nuevo Alto Comisario de Francia en Siria, quien ha sido siempre uno de los más tenaces sostenedores de la Liga, demostrará el enorme progreso que se ha hecho hacia el restablecimiento del orden y en lo relativo a dar a Siria la forma de un gobierno autónomo, como ella lo solicita y al cual tiene derecho de acuerdo con los términos del mandato.

La Comisión estudiará también alrededor de unas cincuenta peticiones que se han recibido de organizaciones sirias de todas partes del mundo, incluso los Estados Unidos, Brasil, Argentina, Egipto, Europa y la India, relacionadas todas ellas con la situación en Siria. (U. P).

EL SEÑOR ABADIA, MENDEZ, PRESIDENTE DE LA REPUBLICA DE COLOMBIA

BOGOTA 15. — Ayer se efectuaron las elecciones presidenciales, que despertaron escaso interés en toda la República.

El candidato único, señor Abadía Méndez, se abstuvo de publicar su programa político y de hacer declaraciones a la prensa.

El señor Abadía, resultó, en consecuencia, elegido. (U. P).

ALEMANIA

El país pide el retiro del pedido de afiliación a la Liga

BERLIN, 15.—Sir Eric Drummond ha llegado en los momentos en que todo el país clama porque el Gobierno retire su pedido de afiliación a la Liga de las Naciones en caso de que no se garantice que Alemania tendrá un asiento permanente en el Consejo de la Liga inmediatamente y que se garantice además que la afiliación no producirá el aumento de los miembros permanentes del Consejo, incluyendo a los países pequeños.

Algunos diarios dicen que aún es tiempo de retirar la solicitud para presentarla en el momento oportuno.—(U. P.)

Un lunch en honor de Sir Eric Drummond

BERLIN, 15.—El Gabinete ofrecerá el Lunes un lunch en honor del Secretario de la Liga de las Naciones, Sir Eric Drummond. —

STADOS UNIDOS

Explosión en una mina de Powhattan

BELLAIRE (Estado de Ohio), 15.— Una terrible explosión destruyó la entrada principal de la mina de carbón de Powhattan, de la Western Coal Company, situada a 20 millas de Ballaire.

600 mineros habían entrado a los pozos una hora antes de la explosión.

Hasta ahora han escapado 24 mineros con horribles quemaduras. Se ha extraído también un cadáver.

BALLAIRE (Ohio), 15.— Se sabe que se han salvado todos los mineros que se encontraban en la mina en el momento de la explosión, a excepción de un muerto y 24 heridos.—(U. P.)

Continuán en B. Aires los agasajos a los aviadores españoles

El banquete de ayer en la Sociedad Rural.—Las carreras de hoy en Palermo serán en honor de los aviadores.— Franco no visitará las provincias con excepción de Mar del Plata

Homenaje de Bolivia

LA PAZ, 15.— "La República", en sus páginas principales hace indicación para rendir homenaje al Comandante Franco por el éxito de su raid. (U. P.)

Los festejos en Buenos Aires

BUENOS AIRES, 15.— Una selecta representación de la Liga Argentina de Damas Católicas, concurrió esta mañana a la residencia del aviador Franco a entregarle un pergamino que recuerda su magnífica hazaña. Juntamente con el pergamino se le entregó una medalla de oro, y las insignias de la Liga Argentina de Damas Católicas, con cintas con los colores argentinos y españoles.

El festival ofrecido en el Centro Gallego comenzó con un banquete, asistiendo además de los aviadores españoles, los Jefes y Oficiales del destroyer Alcedo. Terminado el banquete, se realizó un programa de Concierto, participando la banda municipal y varias orquestas de diversas organizaciones corales españolas, tales como el Orfeón Gallego y otros. Finalmente, se efectuó un Te Dansant, amenizado por tres orquestas típicas nacionales.

Hoy se trasladó el Plus Ultra al varadero de la Isla Demfiarchi, donde se realizará la revisión general, cambiándosele posiblemente algunas piezas traídas por el destroyer Alcedo.

En vista de la cantidad de solicitudes hechas a los aviadores españoles para que visiten las pro vincia wdel interioir, y en vista de la imposibilidad de complacer a todos, resolvieron no salir de Buenos Aires, haciendo una única excepción con Mar del Plata, en donde permanecerán uno o dos días, accediendo a una indicación del Presidente de la República. (U. P.)

Un banquete en la Sociedad Rural

BUENOS AIRES, 15.— Al banquete ofrecido en la Sociedad Rural, auspiciado por el Centro Gallego, en honor de los aviadores españoles, asistieron un mil novecientas personas. (U. P.)

Carreras en Palermo

BUENOS AIRES 15.— Las carreras de mañana en Palermo serán en honor del aviador Franco y sus compañeros de raid. (U. P.)

Una renta vitalicia en favor del mecánico Rada

MADRID, 15. — Comunicaciones procedentes de Pamplona, dan cuenta de que el periódico "La Voz de Navarra", ha abierto una suscripción para constituir una renta vitalicia en favor del mecánico Rada, acompañante de Franco. (U. P.)

Al primer Correo de Indias

EL FERROL, 15.— Los funcionarios del Cuerpo de Correos se han dirigido al Director de Comunicaciones, para que los autorice a rendir un homenaje a Franco, y se le entregue con toda solemnidad un artístico pergamino con el título de Primer Correo de Indias. (U. P.)

ARGENTINA

Temblor registrado en la Universidad de La Plata

LA PLATA, 15.— El sismógrafo de la Universidad de La Plata registró anoche a las 11.09 fuertes temblores de 90 segundos de duración.

Se calcula que el fenómeno ha ocurrido a 6.100 kilómetros de distancia, en Nicaragua u Honduras. (U. P.)

Falleció don Adolfo Pueyrredón

BUENOS AIRES, 15.— Falleció don Adolfo Pueyrredón, hermano del ex-Ministro de Relaciones del mismo apellido.—(U. P.)

El carnaval se celebra con inusitado entusiasmo

BUENOS AIRES, 15.— Con inusitado entusiasmo se celebran las fiestas del Carnaval. Numerosos centros y teatros ofrecen bailes los que se ven concurridísimos; igual entusiasmo se nota en los corsos. Se hace notar una mayor animación que en otros años. (U.

BUENOS AIRES, 15.— De fuente autorizada se confirma que el señor Toledo, Ministro del Brasil, reemplazará al Embajador en esta. (U. P.)

LA CAMARA OTORGA UN VOTO DE CONFIANZA AL GABINETE

PARIS 16.—(Flash Bulletin).—La Cámara de Diputados otorgó un voto de confianza al Gabinete Briand, respecto de los presupuestos.

Los socialistas se abstuvieron de votar.—(U. P.)

BOLIVIA

LA PAZ, 15.— Se encuentra enfermo el Ministro chileno.

La Comisión Plebiscitaria acordó ayer promulgar la Ley Electoral

SE ACORDO POSTERGAR PARA EL 15 DE MARZO LA APERTURA DE LOS REGISTROS PARA LA INSCRIPCION DE LOS VOTANTES.—EL PUEBLO DE ARICA TRIBUTO

AL SEÑOR EDWARDS UNA ENTUSIASTA MANIFESTACION DE DESPEDIDA.—DECLINA SU CARGO EL ASESOR JURIDICO DE LA DELEGACION CHILENA, SEÑOR ROBLES

(DE NUESTROS CORRESPONSALES Y ENVIADOS ESPECIALES, POR CABLE)

LA COMISION PLEBISCITARIA SE REUNE A LAS 12 M.

ARICA, 17— (Especial).— La Comisión Plebiscitaria se reunió a las 12, con asistencia de los delegados y los miembros principales.

Se espera que en la reunión será terminado el estudio de la ley electoral y que será promulgada después de la reunión.

La Comisión estudia también las medidas necesarias para la aplicación de la ley electoral.

LA PUBLICACION DE LA LEY ELECTORAL

ARICA, 15. (Especial). — La Comisión Plebiscitaria ordenó la promulgación de la ley electoral en la reunión de esta mañana; pero el texto no fué dado a la prensa, debido a que se necesita copiar de nuevo a máquina el texto, a causa de modificaciones de poca importancia que se introdujeron en la reunión.

Los funcionarios oficiales esperan poder dar el texto de la ley a la prensa, después de la sesión que celebrará el Comité de Publicidad, que ha sido postergada hasta la noche, a causa de las formalidades requeridas por la partida del señor Edwards.

La reunión de la Comisión duró dos horas y media.

Oficialmente se considera que la ley electoral está ahora completa.

LOS SEÑORES EDWARDS, MAIRA Y GALLARDO SE EMBARCAN EN EL "ESSEQUIBO"

ARICA 15. (Especial). — Después de despedirse del general Lassiter en su residencia, don Agustín Edwards se embarcó en el "Essequibo", a las seis de la tarde. El "Cleveland" y el "Chacabuco" y el "Rimac", le rindieron honores correspondientes al rango de embajador.

Los señores Maira y Gallardo y sus señoras esposas recibieron también numerosas manifestaciones de sus amigos y funcionarios oficiales.

Los señores Maira y Gallardo representaron a la Delegación Chilena en el Comité que elaboró el plan para hacer efectivos los requisitos preliminares, y también en el Comité Electoral.

Los señores Maira y Gallardo regresarían dentro de poco a Arica.

EL COMITE ELECTORAL SE REUNE A LAS 10.30 A. M.

ARICA, 15. (Especial).—El comité de leyes electorales se reunió a las 10.30 de la mañana para realizar el estudio final de la ley electoral.

Esta reunión es preparatoria de la qu celebrará la Comisión Plebiscitaria a las 12.

EL SR. EDWARDS ESTARA DE VUELTA ALREDEDOR DEL 20 DE MARZO

ARICA, 15.— (Especial).— El señor Edwards seguirá directamente a Valparaíso y no se detendrá en Tocopilla.

Se estima que estará de vuelta en Arica alrededor del 20 de Marzo próximo.

LA COMIDA QUE OFRECIO EL GENERAL LASSITER AL SR. EDWARDS

ARICA, 15.— (Especial).— Especiales caracteres revistió la comida que ofreció el general Lassiter al señor Edwards con motivo de su alejamiento de las actividades plebiscitarias.

La población chilena de Arica despidió ayer al señor Edwards

ARICA, 15 (Especial).—La población chilena de Arica tributó esta tarde al señor Edwards una entusiasta manifestación de despedida.

Se calcula que concurrieron a ella 2,500 personas.

Numerosas patrullas de policía montada recorrían desde la Plaza de Armas hasta la residencia desde donde el señor Edwards pronunció un discurso patriótico. La muchedumbre aplaudió estruendosamente al señor Edwards y al señor Claro Lastarria.

El señor Edwards manifestó que el plebiscito era ahora cuestión de semanas, "y lo estamos palpando—agregó—como la realidad que llena nuestros corazones de júbilo patriótico".

En seguida recomendó el señor Edwards conducirse ordenadamente contra los adversarios que entran a la contienda, derrotados porque no pueden triunfar los que comienzan la campaña quejándose de la desventaja en que se encuentran".

Se posterga la iniciación de los registros para votantes

ARICA 16.—(Especial).—Flash.—Oficialmente se ha anunciado que la comisión plebiscitaria promulg^ la ley electoral.

Se ha postergado la iniciación del registro de los votantes hasta el 15 de Marzo.

DISPOSICIONES PRINCIPALES DE LA LEY ELECTORAL PROMULGADA AYER

ARICA 15.—En la sesión de hoy la Comisión Plebiscitaria promulgó el texto definitivo de la ley electoral.

En las siguientes líneas se resume el mecanismo de registro y elección, y se señalan los puntos principales de dicha ley.

En síntesis, la ley electoral establece que:

En cada subdelegación habrá una Junta de registro y elección, que se compondrá de tres miembros, uno de los cuales será designado por el presidente de la Comisión Plebiscitaria y será el presidente de la Junta. También se designarán adjuntos, uno por el miembro chileno y otro por el peruano de la Comisión Plebiscitaria. También se designará un sustituto para cada miembro de la Junta y para cada adjunto. El presidente de la Junta designará también un secretario-ugier.

La Junta, 10 días antes del día fijado para comenzar la inscripción, publicará avisos en los diarios de la provincia, anunciando el hecho de que va a darse comienzo a la inscripción.

Se han designado como lugares para la inscripción, los siguientes: para el nativo residente, la Junta del lugar en donde reside; para el nativo no residente, el lugar en donde nació o aquel en que tuvo su última residencia; para el residente no nativo, la Junta del lugar donde tiene su residencia. La Comisión Plebiscitaria puede también indicar otros lugares.

Para determinar las condiciones necesarias para la inscripción, la ley fija las condiciones estipuladas en el laudo para poder votar, y señala detalladamente los funcionarios del Gobierno o empleados civiles a quienes alcanza la inhabilidad para votar, en caso de que durante el período fijado para su residencia, hayan desempeñado un cargo público.

Estos son, en resumen, los siguientes: presidente o vicepresidente, ministros, funcionarios ministeriales y otros; funcionarios ejecutivos, intendentes, gobernadores y subdelegados chilenos; prefectos y sub-prefectos peruanos, gobernadores marítimos, capitanes de puerto, inspectores de distritos, jueces y miembros de todos los tribunales y los fiscales, oficiales de juzgados, oficiales civiles, notarios, promotores fiscales, defensores de menores y receptores; funcionarios o empleados de aduana, del impuesto interno y recaudadores de impuestos, funcionarios y empleados de Tesorería y Hacienda, empleado de los servicios de sanidad, funcionarios civiles asimilados al servicio del Ejército, funcionarios civiles asimilados al servicio de la marina mercante; alcaldes y otros funcionarios de las Municipalidades; directores y profesores y funcionarios de las escuelas públicas; directores e inspectores de los mercados públicos, secretarios y ayudantes de los anteriormente nombrados. Declara expresamente que no son considerados como comprendidos entre los inhabilitados para votar, los funcionarios y empleados del Ferrocarril de Arica a La Paz y los funcionarios y empleados de empresas privadas, aun cuando reciban subsidios del Tesoro Público, y los secretarios y ayudantes de todos éstos.

El período de la inscripción durará 31 días, funcionando las Juntas de 8 a 11 de la mañana y de 1 a 4 de la tarde.

El elector deberá presentar una solicitud con todos los datos necesarios para establecer su calificación como votante, firmará su solicitud y jurará que su contenido es efectivo ante el presidente de la Junta. Se estampará en la solicitud la impresión digital del dedo pulgar de la mano derecha u otro dedo, en caso de faltarle éste.

Si la Junta niega a "prima facie" la inscripción, podrá el elector o el adjunto, pedir reconsideración, la que será fallada por la Junta después de oír al solicitante y a los adjuntos, en audiencia fijada al efecto. Por otra parte, si la Junta concede a "prima vacie" o por reconsideración, una inscripción, cualquier vocal de la Junta o un adjunto podrá pedir la cancelación de la inscripción, cuando tenga motivos fundados para ello. La Junta se pronuncia sobre el caso, en una audiencia fijada al efecto. De toda resolución final de la Junta, puede apelarse a la Comisión Plebiscitaria, dentro de los cinco días siguientes a la notificación de la resolución. Las notificaciones se harán a los interesados personalmente o por medio de estados fijados los días Sábados en el local de la Junta. En esos estados se dará cuenta de todo lo que la Junta ha acordado y resuelto en la semana.

La Junta de Apelaciones es el organismo o comité encargado de conocer de las apelaciones que se entablarán, y estará compuesta de seis miembros: un presidente y un miembro, designados por el presidente de la Comisión Plebiscitaria, y de dos miembros designados por cada uno de los miembros peruanos y chilenos. Las decisiones deberán ser tomadas con concurrencia a lo menos de cuatro de los miembros designados ante esta comisión. Cada miembro y el presidente de la Comisión Plebiscitaria designará un abogado-procurador y un sustituto de éste, los que tendrán la misión de facilitar el examen de las causas y alegar en las apelaciones que se les confíen por los intresados, pues éstos pueden también alegar personalmente o hacerse representar por un abogado extraño a este organismo.

Una vez resueltas todas las apelaciones, las Juntas de Registro y de Elección, fijarán una lista definitiva de votantes, por orden alfabético.

La elección plebiscitaria tendrá lugar en un solo día, votando el elector ante la Junta en la cual se inscribió, sin perjuicio de que la Comisión Plebiscitaria fije otro lugar para la votación.

La votación se efectuará desde las 7 de la mañana hasta las 6 de la tarde. Los electores irán votando por orden de llegada, y si a la hora fijada para dar término a la votación, hay todavía electores sin votar ante la baranda de la Junta, ésta deberá funcionar hasta terminar.

El elector, a petición de cualquier miembro de la Junta o de los adjuntos, puede ser objetado, y en tal caso, después de examinar si es el mismo, la mayoría de la Junta resuelve si vota o nó.

En el recinto de la votación habrá pupitres hechos en condiciones de evitar que pueda saberse cómo vota cada individuo, y habrá una urna donde se depositarán los votos.

Las cédulas serán de dos clases: cédulas modelos, hechas en papel distinto del de las cédulas llamadas oficiales. Las cédulas modelos serán entregadas antes de la votación, para familiarizar con ellas a los votantes. Las cédulas oficiales serán guardadas en condiciones de que nadie pueda reconocerlas, sino hasta el día de la votación.

Las cédulas oficiales serán de forma sencilla, con dos columnas encabezadas por reproducciones en color de las banderas nacionales de Chile y Perú respectivamente.

Las palabras "Por Chile" irán impresas bajo la bandera de Chile y las palabras "Por el Perú", bajo la bandera del Perú. Debajo de estas palabras, en cada columna, se imprimirá un cuadrado. El votante hará un número 1 en uno o el otro de estos cuadrados, para indicar el país de su agrado.

Debajo del cuadrado, en la columna que lleva las palabras "Por Chile", se imprimirán las siguientes palabras: "Para votar por Chile escriba el número 1 en el cuadrado de encima. No debe ponerse ninguna otra marca en esta cédula", y debajo del cuadrado que lleva las palabras "Por el Perú", dirá: "Para votar por el Perú inscriba el número 1 en el cuadrado de encima. No debe ponerse ninguna otra marca en esta cédula." Al respaldo de la cédula se imprimirán en dos líneas las palabras: "cédula oficial—Plebiscito de Tacna y Arica". Debajo de ellas un cuadrado e inmediatamente debajo de éste las palabras: "Este cuadrado está reservado para las iniciales del presidente de la Junta de Registro". Para el acto de la elección, el elector recibe, después de identificado, una cédula oficial, la que llevará el timbre de la Comisión Plebiscitaria y las iniciales del Presidente de la Junta de Registro, pasando en seguida al pupitre, donde no debe permanecer más de tres minutos y volverá delante de la mesa, donde entregará al presidente la cédula doblada, para que éste la ponga en la urna. Cuando el elector no pueda o por sus condiciones de incapacidad física esté imposibilitado para marcar su cédula, podrá pedir ayuda, y, en tal caso, uno de los funcionarios americanos de la Junta pasará con él al pupitre y le marcará la cédula.

El escrutinio se hará en presencia sólo de los funcionarios de la Junta y de los substitutos.

Las reclamaciones sobre el Plebiscito se deberán hacer después de cinco días que haya sido comunicado el resultado por la Comisión y después que ésta haya hecho el cómputo definitivo, con el examen de los resultados enviados por las Juntas de elección al Árbitro y a los Ministros de Relaciones Exteriores de Chile y del Perú, pidiendo su nulidad.

El reclamo deberá hacerse presentando al Secretario General una petición escrita, solicitando que la votación se declare nula y se decrete un nuevo plebiscito. Esta petición deberá ser firmada por el miembro de la Comisión que representa a Chile o al Perú, o por un miembro principal de la Delegación Chilena o de la peruana al Presidente del territorio plebiscitario, si el jefe está ausente. Para que esa petición sea considerada, deberá comprobarse que el procedimiento contencioso iniciado en ella ha sido ordenado por el Ministro de Relaciones Exteriores del Gobierno del peticionario y que de acuerdo con la información y creencia de ese Gobierno, se ha alterado el resultado de la votación plebiscitaria comunicado al Ministro de Relaciones Exteriores, como ya se ha indicado, por intimidación o cohecho o fraude, en tal forma que el resultado no representa la voluntad del electorado del territorio plebiscitario.

Al iniciarse el procedimiento contencioso, de acuerdo con el artículo anterior, la Comisión concederá audiencia sumaria con prueba y argumento sobre la existencia o pertinencia de la causa o causas especificadas en la petición. En el procedimiento contencioso el miembro representante de Chile y el del Perú pueden nombrar cada uno un abogado y un abogado auxiliar para presentar pruebas y alegatos. La Comisión resolverá a la brevedad posible y comunicará sus decisiones al Arbitro y a las partes, como toda decisión de la Comisión Plebiscitaria. El fallo en este caso podrá ser apelado al Arbitro.

La reglamentación electoral establece también cuáles son los delitos plebiscitarios y cuáles sus penas especiales. Declara como tales la intimidación, cohecho o fraudes relativos, a o que tengan relación cualquiera con la inscripción o emisión del voto en el plebiscito; cualquier acto que importe coerción o amenaza o engaño, u otro acto o expresión inculta, encaminados a obstruir las labores de la Comisión Plebiscitaria o de cualquiera de sus miembros o empleados en el desempeño de sus deberes; cualquiera violación maliciosa de cualquier reglamento dictado en uso de su autoridad por la Comisión Plebiscitaria, o cualquier otro delito relacionado con la inscripción y votación en el plebiscito, incluyendo todo acto u omisión que, si se hubiera efectuado u ocurrido con relación con cualquiera elección ordinaria chilena, hubiera constituído una violación de la Ley Electoral de Chile. Se enumera con minuciosidad los actos relacionados con los delitos indicados. Se fijan también en detalle las penas, no estableciéndose multa, la que se computará a razón de un día de prisión por cada cinco pesos de multa. Cuando se produce intimidación o violencia en los recintos de las juntas electorales o a menos de cien metros de distancia de ellas, las penas se aumentarán en dos grados de la escala fijada por la ley chilena, en la siguiente forma: del mínimo al máximo de la misma clase de castigo, o del medio al mínimo de la pena inmediatamente superior.

Para el establecimiento de los hechos relacionados con la calificación o descalificación de las personas que reclamen derecho a votar, reconócese que es admisible todo método o medio de hacer prueba documentaria u otro, como ser, por medio de registros oficiales o eclesiásticos, o constancias de nacimientos, bautizos, casamientos o fallecimientos, siempre que sea lógicamente pertinente o tenga valor probatorio como cuestión de razón, derecho o justicia. La prueba ofrecida no será rechazada por razones técnicas, ni será rechazada por la sola razón de que sería excluída por las leyes de Chile, del Perú o de cualquier otro país, o porque cualquiera de las tales leyes requieren otra prueba del mismo hecho para considerar materia de constancia oficial.

La mención hecha más arriba de ciertas clases de pruebas admisibles no se estimará como que implica que no son admisibles otros métodos o medios de hacer prueba, bien sean de la misma o de distinta naturaleza, ni se interpretará como que decide respecto del peso o valor probatorio que debe atribuirse a cualquier registro especial.

TEXTO DEL ACUERDO QUE PRORROGA LA FECHA PARA LA INICIACION DE LAS INSCRIPCIONES

Acuerdo adoptado por la Comisión Plebiscitaria del arbitraje de Tacna y Arica en 15 de Febrero de 1926:

La Comisión Plebiscitaria de Arbitraje de Tacna y Arica acuerda: adoptar el modelo 1 de libro de registro, recomendado a la Comisión por el Comité de reglamentos de inscripción y elección, ordenando su impresión.

La Comisión Plebiscitaria de Arbitraje de Tacna y Arica acuerda autorizar y ordenar al secretario general que, en cuanto sea posible, todo el trabajo de impresión que se relacione con el plebiscito, excepto la impresión de los votos, sea hecho en La Paz.

El presidente de la Comisión Plebiscitaria formuló la siguiente exposición de motivos, al formular el proyecto de acuerdo que fijó la fecha para la realización de las inscripciones en Tacna y Arica:

La Comisión Plebiscitaria de Arbitraje de Tacna y Arica, en vista de la demora que ha habido en obtener la traducción oficial al español de los reglamentos de inscripción y votación aprobados por la Comisión con fecha 27 de Enero de 1926 y proporcionar un número razonable de copias para el uso del público, en vista de que se encuentran pendientes las apelaciones y de la incertidumbre acerca de cuanto tiempo se gastará en la impresión y en otros preparativos que todavía están pendientes; en vista de que desea evitar en lo posible que en el último momento se produzcan cambios el presidente propone la aprobación del siguiente proyecto de acuerdo:

La Comisión Plebiscitaria de Arbitraje de Tacna y Arica acuerda fijar por el presente acuerdo el 15 de Marzo de 1926 para que comiencen las inscripciones. El miembro chileno de la Comisión se abstiene de votar el presente acuerdo".

"NOSOTROS NOS SENTIMOS YA VICTORIOSOS Y POR LO TANTO TRIUNFAREMOS"

DIJO EN SU DISCURSO DE AYER EL SEÑOR EDWARDS.—TEXTO INTEGRO DE ESTE DISCURSO

ARICA, 15.—(Especial).—El siguiente es el texto completo del discurso pronunciado esta tarde por el señor Agustín Edwards, en la gran manifestación con que lo despidió el pueblo de este puerto:

"Si alguna duda suscitara en el ánimo de los pusilánimes el triunfo de Chile en la votación plebiscitaria, esta manifestación—que más que a mi persona, se hace a la causa que aquí he estado representando y defendiendo durante seis meses— la disipará por completo. Más que el número, es el espíritu de los que anima a todos los que están aquí presentes, lo que nos asegura el éxito en la jornada. La energía moral puede más, mucho más que la fuerza física. El temple de alma, a veces de un hombre solo, vale en la vida de los pueblos, más que los músculos de centenares. Sentirse fuertes, sentirse seguros, envuelve necesariamente sentirse tranquilos ante el desenlace. No desfiguremos esa fuerza y esa seguridad exteriorizándola en violencias contra los adversarios que entran a la contienda derrotados, porque no pueden triunfar los que comienzan la campaña quejándose de la desventaja que encuentran en su debilidad, que sufren del temor en que viven. Dejemos que circulen, que vean y se convenzan por sí mismos, que nuestra fuerza no está en nuestros puños, sino en el vigor de nuestras convicciones, que con su poder magnético arrastra a los que carecen de ellas; que nuestro patriotismo es contagioso y subyuga a las almas sencillas de los nativos de la sierra y a las almas esforzadas que se ganan la vida en la ciudad; que nuestro empuje es tan intenso, que atrae como lo hace la luz, con el enjambre de seres que baten sus alas en las oscuridad de la noche.

"Un ilustre soldado de la gran guerra europea enseñaba en la Academia de Guerra, que sólo es derrotado el hombre que se siente derrotado. Nosotros nos sentimos ya victoriosos, y por lo tanto, triunfaremos. Durante estos seis meses, hemos luchado para conseguir que nuestros adversarios se sometan a la sentencia arbitral y den la batalla plebiscitaria. Lo hemos conseguido y tenemos una ley electoral, en gran parte, gracias a la hábil y tesonera labor de los señores Maira y Gallardo que han defendido con brillo y éxito la tesis chilena. y la hora decisiva se acerca a pasos rápidos. Lo que ayer parecía cuestión de meses y mirábamos como espejismos del desierto que se alejan cuando el viajero cree tocarlos, es hoy cuestión de semanas y estamos palpándolo como una realidad que llena nuestros corazones de júbilo patriótico. Tendremos un plebiscito y habremos llegado por fin a medir, no nuestras armas y nuestros músculos, que lejos de darnos sólo pueden quitarnos la victoria, sino nuestras fuerzas morales con los pueblos que nos disputan, no la soberanía, porque ésta está consagrada en el Tratado de Ancón, sino el afecto y adhesión de la masa de los habitantes, y lo que es todavía más utópico, las ventajas materiales que la nacionalidad chilena ha traído y seguirá trayendo a este territorio.

"Todo lo que haya podido hacer y conseguir en estos seis meses, no es obra mía: no ha sido sino el dinamo que recoge las ondas tan invisibles como potentes del sentimiento público, que lo hacen producir la luz de la acción y todavía, el dinamo habría irradiado una luz estéril si la mano sabia y previsora del Gobierno de la República no hubiera dirigido sus haces para orientarlos hacia aquellos rincones que era menester exhibir a los ojos del mundo. Todos mis actos, aquí, han sido inspirados por el Gobierno y realizados por mis consejeros legales con el relieve que ha sabido darles su inteligencia, su preparación profesional y su conocimiento profundo de la materia. Si algún mérito me cabe, es haberlos escogido a ellos para asesorarme.

"Motivos imperiosos me alejan de Arica por algunas semanas. Mi ausencia no se sentirá, porque me reemplaza don Samuel Claro Lastarria, que conoce mejor que yo la situación y cuenta con la confianza ciega del Gobierno y de todos. Seguiré día a día, y paso a paso, desde allá, las vicisitudes de esta gran jornada y volveré, lo prometo solemnemente a compartir con todos los que aquí quedan, sus desvelos patrióticos, los sinsabores que nunca faltan, los esfuerzos que será menester redoblar en la etapa final y en el día de la victoria estaremos juntos para elevar desde el glorioso Morro, una plegaria de gratitud por habernos otorgado la Providencia la gracia inestimable de ser chilenos y habernos dado vida y salud para servir a nuestra Patria en una hora solemne de su historia y entonces nuestras almas se unirán en una comunión solemne de patriotismo; nuestros pensamientos subirán hasta la eternidad en que duermen el sueño augusto de la inmortalidad, los héroes que rindieron sus vidas para darnos glorias, y desde allá lejos, muy lejos, sentiremos que se acercan a nosotros, que sus semblantes nobles y diáfanos se iluminan con sonrisa sublime de satisfacción y que su voz tenue como un suspiro, melodiosa como el Himno Patrio, atraviesa los espacios y susurra a nuestros oídos, estas palabras de recompensa: "Gracias, hijos de la tierra amada. Nuestra sangre no se derramó en vano, no hemos muerto, nos habéis hecho revivir. ¡Viva Chile!"

La curación de la
DIABETES
VINO URANADO PESQUI
Hace disminuir un gramo por día de azúcar diabético.
Da fuerza y vigor, calma la sed e impide los accidentes diabéticos, gangrena, antrax, etc.
Pedir folleto gratuito, a
Productos Pesqui
Casilla 1495 — Valparaíso
Base: Nitrato de Urano.

Vendo sitio
esquina calle Eduardo Matte, cerca Estación San Diego, 5,500 metros (cinco mil quinientos metros cuadrados).
Tratar con su dueño
CHILOE 1890

n la Alameda
se arrienda espléndido local especial para pastelería o librería, al lado del futuro Teatro Carrera, tiene luz eléctrica, toilette y subterráneo.
Tratar: Delicias 1175

Los Niños, Durante el Crecimiento
necesitan gran cantidad de calcio. Si no, sus huesos serán frágiles y débiles. Pero si tienen esta sal mineral en abundancia, crecerán fuertes, vigorosos y sanos. ¡Asegure Ud. el porvenir de la salud de su hijo dándole la NER-VITA del Dr. Huxley que no sólo contiene calcio, sino todas las demás sales minerales que la sangre necesita y que son indispensables para la salud perfecta!
La NER-VITA del Dr. Huxley enriquece la sangre, estimula el apetito y transforma en fuertes, sanos y felices los niños anémicos. 13
NER-VITA
DEL DR. HUXLEY
(A base de sales, glicerofosfatos formiatos).

Para clarificar el agua en Los Andes y San Felipe

La inspección de los Servicios de Agua Potable y Desagües ha pedido al Ministerio respectivo, ordene a la Dirección de Obras Públicas, la ejecución de las obras necesarias para clarificar el agua que abastece a las ciudades de Los Andes y San Felipe, ya que en la actualidad este elemento no tiene esa cualidad.

SAN ANTONIO CONTARA CON LA PRIMERA INSTALACION DE CLORADORES

Ha llegado al puerto de San Antonio el primer grupo de cloradores destinados a mejorar la calidad de las aguas que sirven al consumo de nuestras poblaciones, donde es necesario.

La primera instalación se hará en San Antonio, pueblo que contará con la primera instalación que se hace en el país.

Se ha elegido a San Antonio para llevar a cabo esta obra porque en la actualidad la calidad del agua potable necesita ser purificada.

520 reos han salido en libertad condicional de los diversos establecimientos penales del país

Con motivo de los numerosos crímenes habidos últimamente, que culminaron con el salteo del fundo Chicureo, se ha puesto de actualidad todo lo relacionado con la delincuencia y los sistemas de reformas establecidos en el país.

Uno de los más discutidos de estos sistemas es el que establece la libertad incondicional de los reos como un premio a los individuos que durante su vida carcelaria demostraron haber corregidos sus hábitos y enmendado su conducta y como un medio de encauzarlos por un camino de trabajo honrado, provechoso para la sociedad.

Desde Octubre del año pasado, fecha de entrada en vigencia del decreto-ley que establecía en el país la libertad condicional se ha abierto las puertas de las cárceles a 520 reos, que han sido repartidos en las diversas ciudades de la República sometidos a un régimen de trabajo y vigilancia.

NUMERO DE REOS SALIDOS EN LIBERTAD CONDICIONAL EN CADA CARCEL DEL PAIS

Publicamos a continuación la cuota de reos liberados condicionalmente en cada una de las cárceles del país que en total suman 520 reos:

2650	22 Oct. 25, carcel y presidio de Iquique	16
2673	22 Oct. 25, cárcel-presidio de Linares	11
2698	22 Oct. 25, cárcel - presidio de Antofagasta . . .	27
690	[illegible] Oct. 25, cárcel - presidio de Copiapó	10
2691	22 Oct. 25, cárcel - presidio de Tacna	12
2692	22 Oct. 25, cárcel - presidio de Rancagua	23
2701	22 Oct. 25, cárcel - presidio de San Felipe . . .	10
2766	31 Oct. 25, cárcel - presidio de Concepción . . .	4
2767	31 Oct. 25, Casa de Corrección de Mujeres de Los Angeles	1
2768	31 Oct. 25, Casa de Sorrección de Muejes de Chillán	2
2769	[illegible] Oct. 25 cárcel - presidio de Punta Arenas . .	1
2770	31 Oct. 25, cárcel - presidio de La Unión	4
2771	31 Oct. 25, cárcel - presidio de Bulnes	3
2772	31 Oct. 25, cárcel - presidio de Curicó	18
2772	31 Oct. 25, Casa Corrección de Mujeres de Curicó	1
2773	31 Oct. 25, cárcel - presidio de Rengo	23
2724	31 Oct. 25, cárcel - presidio de Molina	15
2776	31 Oct. 25, cárcel - presidio de Collipulli	4
2777	31 Oct. 25, cárcel - presidio de Valdivia	3
2778	31 Oct. 25, cárcel - presidio de La Serena	7
2779	31 Oct. 25, cárcel - presidio de Puerto Mont . .	9
2832	10 Nov. 25, Casa de Corrección de Mujeres de Santiago	4
2843	31 Oct. 25, cárcel - presidio de Traiguén	58
284 bis	31 Oct. 25, Casa de Corrección de Mujeres de Talca	2
2846	bis 31 Oct. 25, cárcel - presidio de Chillán . . .	
2849	31 Oct. 25, cárcel - presidio de Valparaíso . .	
2849	31 Oct. 25, Casa de Corrección de Mujeres de Valparaíso	
2868	16 Nov. 25, Penitenciaría de Talca	
2897	17 Nov. 25, cárcel - presidio de Cauquenes . .	
3105	4 Dic. 25, cárcel - presidio de Curicó	
3106	30 Nov. 25, Casa de Corrección de Mujeres de Rengo	
	Total	

LA VEGA DE LA CALLE EXPOSICION

SE ABRIRA AL PUBLICO EN ABRIL

Los trabajos de instalación de esta Vega Municipal se activan con toda intensidad a fin de dejarla en condiciones de abrirse al público a la brevedad posible.

El señor Intendente Municipal visita diariamente los tra se impone detenidamente marcha de los mismos.

Según declaraciones del Phillips, esta Vega estará al público en el mes de Abril ximo.

CRONICA POLICIAL

Para cortarle el paso a los bandidos, la policía argentina ha cerrad todos los boquetes cordilleranos

CAZADORES, CARABINEROS, POLICIAS Y DETECTIVES, HACEN PATRULLAS EN TODOS LOS CAMINOS, DESDE SAN ANTONIO HASTA LOS ANDES, A FIN DE DAR CON EL ESCONDITE DE LOS MALHECHORES. — EL JUEZ PONE EN LIBERTAD INCONDICIONAL A "EL PEQUEN", AL SOLITARIO DE GUAY GUAY, AL SOSPECHOSO DE RENCA Y A CASI TODOS LOS DETENIDOS. — SOLO HA DEJADO DETENIDO A PEDRO PEREZ BERRIOS,

SOBRE QUIEN RECAEN FUERTES PRESUNCIONES POR LOS DATOS QUE SE TIENEN DE SU PERSONA Y POR LA SITUACION QUE TUVO ANTES Y DESPUES DEL ASALTO A LAS CASAS.—LOS SOBREVIVIENTES DEL SALTEO OBSERVARON AYER A TODOS LOS DETENIDOS, DECLARARON ANTE EL JUEZ Sr. DARRIGRANDI RESPECTO DE LOS HECHOS QUE SE INVESTIGAN Y DIERON DETALLES QUE SE GUARDAN EN RESERVA.

SEGUN EL JUZGADO, LOS ASALTANTES DE CHICUREO NO SERIAN BANDIDOS DE PROFESION, SINO MORADORES DE LA COMARCA

Ayer fué otro día de actividad para los detectives que están encargados de las pesquisas que se hacen para dar con los bandidos que capitanea el sanguinario Agustín Cossio.

Se llevaron a efecto numerosas investigaciones, nuevos allanamientos, se hicieron cumplir varias órdenes del juez señor Darrigrandi, que como los días anteriores, desde las 8 de la mañana, ya estaba en el tribunal con sus empleados activando el sumario.

Y tanto a medio día como en la tarde se aprehendieron a nuevos sospechosos que fueron recogidos en el fundo Chicureo y en las inmediaciones de Pudahuel, pues según las últimas noticias recibidas en la Sección de Seguridad, por esos lados se notaba la presencia de gente maleante.

Ayer, como en los días anteriores, fué pues, un día también de mucha actividad.

JUAN BRIONES LARA ERA UN HOMBRE HONRADO

"La Nación" en su edición de ayer dió cuenta que la policía de la comuna de Renca había aprehendido a un individuo que resultó llamarse Juan Briones Lara y a quien se detuvo por que la ropa que llevaba puesta tenía cierta semejanza con la del bandido Cossio, según las informaciones recibidas en esa repartición.

Según las informaciones proporcionadas por la policía de Renca, a Briones Lara se le encontró en caminos extraviados, dirigiéndose a esta capital, lo que fué otra circunstancia para que se le aprehendiera.

Pero parece que todas las sospechas que en un principio habían recaído en su contra a pesar de lo que dijo un colega de la mañana, resultaron infundadas...

HABLA JUAN BRIONES LARA PARA "LA NACION"

En una entrevista que celebramos con Briones, éste nos dijo:

"Soy hijo de [illegible] nací el 22 de Febrero de 1884 y frecuentemente he trabajado como marinero de los buques mercantes.

Me conoce el senador don Luis Enrique Concha, entre otras personas que pueden dar detalles de mi persona.

Ultimamente estuve en Antofagasta donde perdí todos mis papeles, por lo que me vine a Valparaíso con el objeto de buscar nuevos documentos para poder embarcarme, pues de otro modo me sería imposible hacerlo.

Y como no tenía plata para vivir me puse a trabajar en el fundo La Vinilla de Casablanca.

Después de un poco tiempo me retiré de esa hacienda, donde sólo se nos pagaba $ 2.80 al día y por temor de concluir mi ropa, tanto exterior como interior.

Llegué a Santiago y me hospedé en una de las tantas cocinerías que existen en la calle de San Pablo, donde tengo guardadas mis ropas.

EL MOMENTO DE SU DETENCION

En la cocinería de la calle de San Pablo me encontró con un joven cuyo nombre no recuerdo y quien me rogó que lo acompañara a los alrededores pues iba también a buscar otra ropa que tenía en una hacienda cercana.

Y en los alrededores de Renca, el sitio preciso no lo sé, pues no conozco estos lugares, fuí detenido por la policía de Renca porque se encontró la ropa que llevo puesta parecida a las de un bandido a quien se busca por todas partes.

—¿Y el muchacho que lo acompañaba?

—No le hicieron nada y sólo me detuvieron a mí por esas sospechas...

En el cuartel me interrogaron largamente y me enviaron a disposición del juez.

Y aquí me tienen.

En esos momentos Juan Briones Lara se retira llamado por el juez del crimen de turno que lo es el del 4.o, debiendo ser puesto a disposición del 3.o.

Briones Lara es un tipo bajo, regordete, apestado, tipo del vaporino y que se explica con toda facilidad.

EL SOSPECHOSO ANTE EL JUEZ SUMARIANTE

Como a las 9 de la mañana el juez señor Darrigrandi llamó al tribunal al detenido Briones Lara, a quien interrogó durante largo rato.

Según nuestras informaciones, el sospechoso de Renca expuso al juez señor Darrigrandi lo mismo que antes había hablado con nosotros.

El juez comprendió que tenía a su frente a un pobre hombre que nada tenía que ver con la partida de bandidos que comanda el terrible Cossio.

Pero a fin de que fuera interrogado por los jefes de la Sección de Seguridad, puso a disposición de ésta al citado Briones Lara.

El sub-comisario señor Palacios y el sub-prefecto señor Peralta, a quienes interrogamos acerca de Briones Lara, nos expusieron que era un hombre inocente, sin más culpa que la de haber andado en estos momentos de alarma por esos sitios

ble bandolero de Chicureo.

Fué puesto en libertad incondicional.

Sin embargo, el citado colega le cuelga una historia casi espeluznante...

VARIOS SUJETOS RECOGIDOS EN PUDAHUEL

Nuestro colega "Los Tiempos" en su edición de ayer informó que una comisión de detectives debía trasladarse a Pudahuel y sus alrededores, pues se sabía que por esos sitios andaba una partida de individuos armados de carabina.

Efectivamente, en la mañana partió con dirección a ese punto una patrulla de agentes de la Sección de Seguridad, la que a mediodía regresaba con varios individuos de malos antecedentes y que pueden tener alguna relación con los bandidos que se buscan.

Todos esos sujetos quedaron incomunicados en los calabozos de la Sección de Seguridad con el fin de ser interrogados en la primera oportunidad.

Algunos de esos sujetos eran ya conocidos en esa repartición como individuos peligrosos.

DETENIDOS EN LA SECCION DE SEGURIDAD QUE HICIERON COMPAÑIA A LOS PRESOS DE COLINA

LAS VICTIMAS SOBREVIVIENTES DE CHICUREO

En la tarde de ayer se presentaron a la Sección de Seguridad los jóvenes Eduardo y Félix Grohnert y don Raúl Grohnert que habían sido citados especialmente por el sub-comisario señor Palacios con el objeto de que reconocieran entre los detenidos por sospechas si había alguno de los que formaban la banda que capitaneaba el bandido Cossio.

Con este objeto fueron sacados de sus calabozos catorce detenidos, los que tomaron colocación en uno de los patios de esa repartición policial.

En esos instante se encontraba presente también el sub-prefecto señor Peralta, el sub-comisario señor Palacios y varios otros funcionarios de la Sección de Seguridad.

UNO TIENE CIERTA SEMEJANZA...

Los sobrevivientes del salteo observaron detenidamente a cada uno de los individuos que se hallaban en el patio.

Y después de un detenido examen una de las víctimas señaló a uno de los detenidos indicando que tenía cierta semejanza con uno de los malhechores.

Pero no hubo más.

Como es natural, todos los individuos que se encuentran en la Sección de Seguridad han sostenido desde los primeros momentos que son inocentes.

Pero el sujeto que tenía cierta semejanza con uno de los bandidos fué separado de los restantes a fin de interrogarlo más tarde con más atención.

TODOS EN PRESENCIA DEL JUEZ

Un poco después de las cinco de la tarde todos los individuos que se encontraban en los calabozos de la Sección de Seguridad fueron trasladados al juzgado del señor Darrigrandi.

Este magistrado los interrogó durante largo rato acerca de diversos tópicos relacionados con el proceso que se instruye.

Cada uno fué compareciendo ante el juez y dando su declaración respectiva.

Esta diligencia fué larga y engorrosa, ya que duró más de una hora.

Después de esta declaración quedaron en libertad varios de los detenidos, quienes dieron detalles de importancia para las futuras pesquisas.

LAS FABULAS QUE CIRCULAN SOBRE "EL PEQUEN"

Un colega de la mañana que inventó una entrevista a Juan Román Miranda, alias "El Pequén", lo hace aparecer como un sujeto de 40 años y de una figura terrorífica...

"Ey Pequén" sólo tiene 25 años y en nada se parece a la descripción dada por ese colega.

Esa misma publicación inserta una fotografía de un anciano en su edición del Domingo y dice que pertenece a "El Chaleco" hermano de Román Miranda...

Pues bien, esa fotografía no ha sido nunca de "El Chaleco" sino que corresponde a la del viejo Manuel Rojas Avalos, domiciliado en el fundo Guay-Guay y a quien se tenía detenido por sospechas.

Esta fotografía con sus nombres legítimos fué publicada en "La Nación" del día Domingo último...

Y así son todas las demás informaciones verdaderamente fantásticas que hizo sobre ese pobre diablo que ayer fué puesto en libertad...

Y otro colega de la tarde para no ser menos inserta en su edición de ayer una fotografía tomada el Domingo a las 11 de la noche frente a una reja de una conocida repartición policial al verdadero "Pequén" y la da con todo entusiasmo como si fuera la del sospechoso de Renca, Juan Briones Lara, que es un hombre rapado completamente y muy distinto al hombre barbudo que aparece...

Así se escribe la historia...

LAS ESPERANZAS MANTIENEN...

Aun permanece en algunos cerros de la comuna de Colina agentes que cuidan y vigilan esos alrededores, pues se estima que es posible que de un momento a otro aparezca por tales sitios algún miembro de la banda comandada por Cossio.

Se espera de un momento a otro un aviso más o menos fundado para proceder en el acto.

Se cree que de esos puntos fijos saldrá la noticia que ha de dar con la verdadera pista, y por eso la esperanza no se pierde.

Los agentes diseminados en esos lugares recorren incesantemente los sitios que estiman sospechosos, a fin de dar el aviso que de ellos se espera.

Por los sitios donde están algunos de los detectives se han visto a dos individuos que, según los moradoress de esos contornos, son demasiado sospechosos y afirman que pertenecen a la banda de Cossio.

UNA CONFUSION LAMENTABLE

En la mañana de ayer llegaron a la Redacción de nuestro diario algunas víctimas del asalto a Chicureo, ya que no puede tomarse por otra cosa la confusión que hizo la policía de Carlos y Luis Gutiérrez Cueto, José Pastene Muñoz, Francisco A. Barahona, Víctor M. Ibaceta, y Luis Cubillos, quienes fueron detenidos por guardianes de la 4.a Comisaría en la mañana del Domingo, por creérseles cómplices en el tremendo salteo de Chicureo, tan sólo por el hecho de transitar en la madrugada por la capital.

La verdad era que se dirigían a Cartagena a pasar el día; pero debido a la confusión de un guardián tuvieron que pasar todo el día "a la sombra", después de habérseles flagelado para que confesaran la verdad.

Pasados ayer a disposición del Juzgado, fueron puestos en libertad inmediatamente.

TRES PISTAS SE SIGUEN EN EL DIA DE AYER

De las numerosas pistas que llegan diariamente a la Sección de Seguridad y de las muchas que ofrece el público por medio de cartas o denuncios, ayer se tomaron en cuenta solamente tres de ellas, por ser las únicas que presentaban alguna idea digna de tomarse en cuenta.

En una conversación que mantuvimos con el Sub-Prefecto señor Peralta, nos informó que la Sección de Seguridad tenía en su poder algunas pistas de importancia, que eran las únicas que se habían seguido en el día de ayer.

El señor Sub - Prefecto estima que, por lo menos una de ellas pueda dar resultado, en vista de los fundamentos en que se basa.

Esta última pista, después de un detenido estudio, ha merecido la atención de los jefes policiales, y ya los detectives han empezado las investigaciones.

TRAS LAS HUELLAS...

A eso de las 4 de la tarde, el sub-comisario señor Moreno y el sub inspector señor Molina abandonaron a la Sección de Seguridad.

¿A dónde iban?

No quisieron decir palabra alguna.

Pero no faltó quién nos explicara que esos "leones" marchaban tras una nueva pista o iban a comprobar cierto denuncio relacionado con la banda de forajidos prófuga...

Poco después regresaban esos detectives encerrados en el más profundo silencio.

¿Qué obtuvieron en su jira?

Todavía es un misterio y pueda ser que no sea uno de los "guatazos" como los detectives denominan festivamente a toda gestión que fracasa.

TODOS LOS BOQUETES CERRADOS

La policía argentina a solicitud de la de esta capital empieza a prestar eficaz ayuda a la pesquisa en que está empeñada la policía chilena.

La Prefectura de Policía de Santiago ha tenido noticias de que todos los boquetes que dan a la República Argentina han sido cerrados por la policía andina a fin de evitar que los bandidos logren escapar hacia el otro lado.

Esta medida tomada por las autoridades policiales argentinas han sido muy celebradas en esta capital por todas las personas que han tenido oportunidad de conocerlas.

Se estaba hablando y con razón, de que los bandidos al mando de Cossio podían atravesar la cordillera por cualquiera de los boquetes y llegar sin novedad al lado oriente del macizo andino, pero con las oportunas medidas tomadas y de las que hemos dado cuenta se estima que ésa escapada puede evitarse.

¿SERIAN HACHEROS LOS DELINCUENTES?

Existe también la creencia de que estos bandidos puedan estar en los cerros haciendo vida de hacheros y lo que no tendría nada de raro.

¿Quiénes son los hacheros?

Ciertos individuos que permanecen temporadas enteras en la cumbre de los cerros derribando árboles, haciendo leña y que se cobijan en chozas de piedras que levantan especialmente en las partes más escabrosas.

Y sólo bajan a lo lejos en busca de alimentos que adquieren en cualquier parte y con los que pasan la vida admirablemente meses y meses y lejos de todo el mundo.

Y si Cossio trata de hacer esa vida, la pesquisa va a tener para mucho tiempo.

TODA LA SERVIDUMBRE AL JUZGADO

Con el fin de adelantar las investigaciones, el juez señor Darrigrandi ha dispuesto que todos los empleados de las casas de Chicureo, especialmente la servidumbre, sean citadas a comparecer ante el tribunal

La justicia desea hacer un extenso interrogatorio a todas las personas que se encontraban la noche trágica en las casas de Chicureo a fin de saber a que atenerse respecto de muchos de esos empleados y sirvientes.

DIEZ NUEVAS ORDENES DE PRISION

En el día de ayer el juez decretó diez nuevas órdenes de prisión

Estas órdenes serán cumplidas en el día de hoy.

Con el objeto de llevarlas a cabo, algunos agentes de la Sección de Seguridad tendrán que hacer varias excursiones fuera de la ciudad.

EN LOS CERROS DE LOS ANDES

Una patrulla compuesta de varios agentes al mando del inspector señor Armengol Poblete se trasladó ayer a los cerros de Los Andes.

Se han recibido noticias de ese punto que se han visto algunos individuos sospechosos que se cree sean los bandidos de Cossio.

En el acto partió esa patrulla y se espera su regreso para saber sus resultados.

CAZADORES Y CARABINEROS

Se ha dado tanta importancia a esta pesquisa, como que en realidad no la puede tener más grande, que no sólo los carabineros y policías comunales se hallan empeñados en localizar a los bandidos, sino también tropas del Ejército.

Así, por ejemplo, se nos informó que patrullas del Regimiento Cazadores han estado todas estas noches patrullando los cam alrededores con el fin de der a cuanto sospechoso en esos caminos e investig sible paradero de los

PATRULLAS NOCTURNAS DIURNAS

En el día de ayer se diversas patrullas de la Seguridad y de algunas de las comunas para caminos durante la noche

Esas patrullas están para recorrer las comunas Condes, Providencia, Ñuñoa, nardo, Melipilla, San Anto dos aquellos puntos que necesarios.

Todos estos trabajos se acuerdo con la Dirección Policías que ha encomendado yor atención sobre las nes a fin de volver la calma a la región

EL JUZGADO SE CON EN LA SECCION DE SEG

En las últimas horas de de ayer el juez sumariante tituyó en la Sección de con el objeto de tomar de a los reos que quedaban en partición policial.

Y muy especialmente, tenía que interrogar a un sujeto Pedro Pérez Berríos, sobre caen ciertas sospechas que momentos tomaban mayores

Sobre este sujeto existen presunciones de que es individuos que haya tomado el salteo, según los datos ten sobre su persona, por ción en que se encontraba anteriores y posteriores que se investiga.

Aún más, ciertas declara las personas detenidas contra de este sujeto como las de otras que han ido al tribunal.

El juez después de tomar larga declaración ordenó que dara detenido.

Es éste el único individuo muchos que han sido curso de las pesquisas el do motivos para creer que de uno de los bandoleros menos de uno de sus

EL SOLITARIO DE GUAY EN LIBERTAD

En la tarde de ayer el bién dejó en libertad al nuel Rojas, el solitario Guay.

Respecto de este hombre comprobado que era uno aconsejaba a los señores que despidiera de la hacienda malos elementos y les hacía ver aquellos recibían en sus posesiones de malos antecedentes.

El mismo Rojas pidió ción de Carlos Cossio a pre tuvo como individuo

Por eso el juez ha los bandidos al dar el Manuel Rojas como pirador del crimen no otro fin sino el de hecho.

"EL PEQUEN" EN LIB

Entre los varios sospechas figuraba Juan Miranda, alias "El Pequén" duo trabajador del fundo llevó a cabo el terrible fué detenido la tarde del carabineros de Colina a una orden judicial.

Desde los primeros do establecerse la inocencia individuo respecto a la que podía haber tenido como lo pudo adelantar diario uno de nuestros policía que tuvo oportunidad trevistar al aludido namente y en circunstancias llevado al juzgado del rrespondiente.

Y en efecto, ayer tarde quén" fué puesto en libertad dicional, tomando en claraciones y la fianza que inspira de parte de las personas en este proceso, sus

Y desde ayer "El Pequén" cho joven de nuestros se enfrentó cara a cara doleros, aunque él no volver a sus andanzas tas de Colina a tomarse de cognac.

1. UNO DE LOS DETENIDOS—2. AGENTES DE LA SECCION DE SEGURIDAD QUE RECORREN LOS ALREDEDORES DE COLINA.—3. LOS JEFES DE LA SECCION.—4. UNO DE NUESTROS REPORTERS INTERROGA A UN DETECTIVE.—5. EL RETEN DE CARABINEROS DE COLINA.

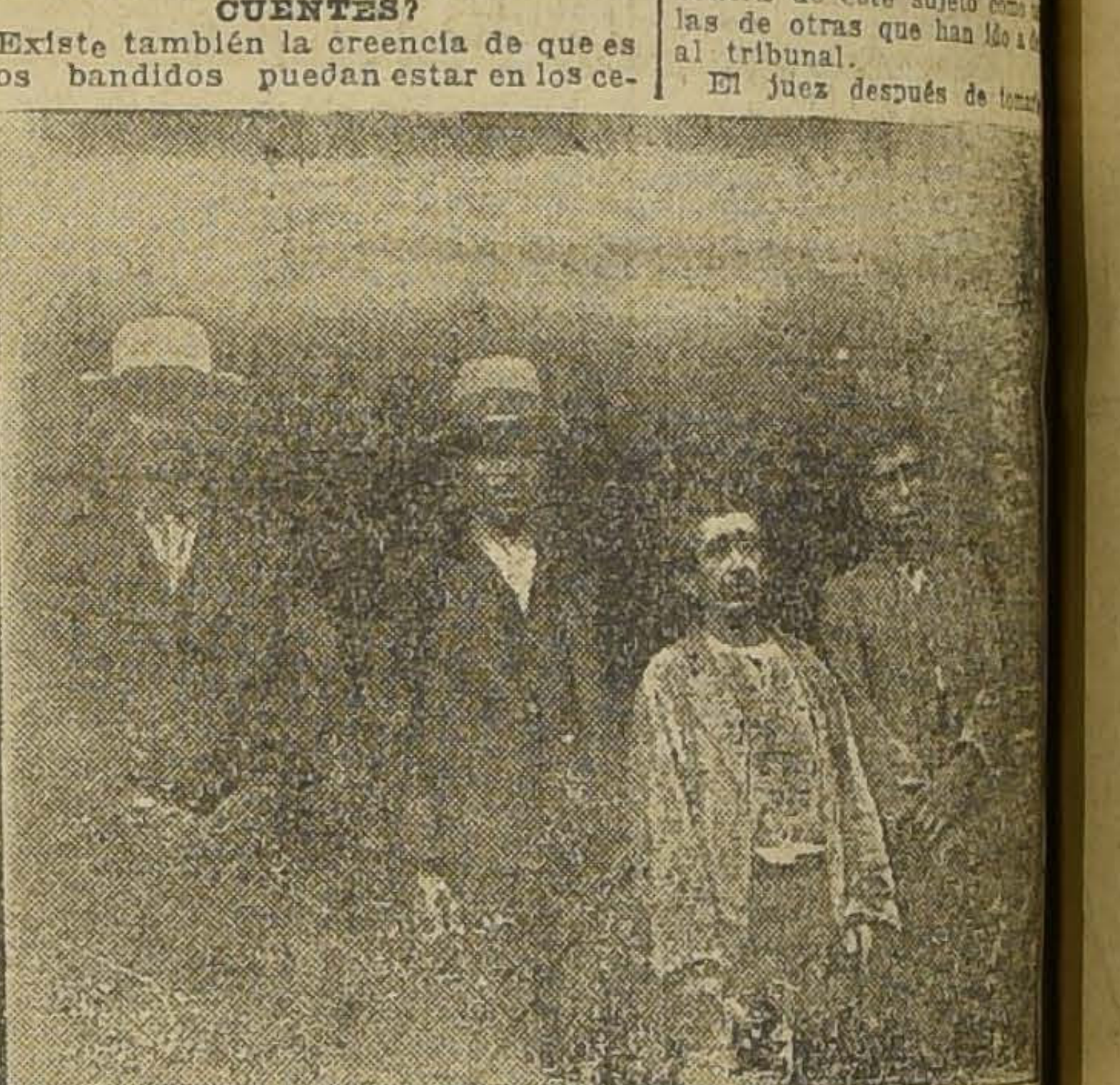

CUATRO DE LOS DETENIDOS POR EL SALTEO DE CH PUESTOS EN LIBERTAD EN EL DIA DE AYER

HABANOS SELECTOS ¢80
HABANOS XXXX ¢60
Yo fumo Reina Victoria

HASTA LA MADRUGADA LAS POLICIAS Y EL PUBLICO DE SANTIAGO, VALPARAISO, SAN FELIPE Y COMUNAS RURALES

ESTUVIERON INTENSAMENTE CONMOVIDOS POR LA ALARMA QUE RESULTO FALSA, DE UN NUEVO SALTEO CON TODO SU CORTEJO DE ASESINATOS

Rápidamente, adquiriendo detalles y colorido, a medida que pasaba de boca en boca, circuló anoche por la ciudad la noticia de un nuevo salteo con todo su cortejo de horrores y asesinatos.

La noticia se presentaba con caracteres de fundamentos tales, que extremaban la nerviosidad del público, pues se decía que en esta nueva fechoría del bandolerismo, que parece haber sentado sus reales en nuestros campos, habían caído cinco moradores de un fundo de los alrededores de an Felipe.

El recuerdo, fresco aún, del asalto de Chicureo, daba mayor verosimilitud a esta especie que llegó a conmover no sólo al público, sino a las policías de seguridad y del orden de Santiago.

Se cruzaron automóviles, se impartieron órdenes y salieron patrullas armadas de la capital, tanto de agentes como de guardianes, en persecución de los presuntos criminales.

AUMENTAN LOS RUMORES

Hasta nuestro diario llegaban a cada momento personas a inquirir detalles de este nuevo salteo.

comunicación con las autoridades policiales y con la Sección de Seguridad. En esta repartición se nos dijo que efectivamente habían llegado noticias de que se había producido un nuevo salteo en el fundo "Quilpué", de San Felipe, y que se habían despachado patrullas armadas, por lo que pudiera haber de cierto en ellas.

LA POLICIA DE SAN FELIPE

Lo que se había de cierto era que la policía de San Felipe había despachado cuatro destacamentos de guardianes que partieron precipitadamente al fundo nombrado, por distintos caminos, a fin de que se impusieran de lo que había sucedido y prestasen sus servicios en caso de que fuera necesario.

LA GUARDIA DEL FUNDO QUILPUE NIEGA LA EFECTIVIDAD DEL ASALTO

También la policía de San Felipe se puso al habla telefónicamente con los carabineros que hacen la guardia del fundo Quilpué, los que manifestaron en la madrugada de hoy que no era efectivo que allí se hubiera producido asalto alguno.

EL ORIGEN DE LAS NOTICIAS

Las alarmantes noticias que cir-

ron su origen en un carretero que continuamente recorre esa región, que informó a un vecino de Quilicura de que se había efectuado el salteo a que hacemos referencia con las consecuencias que hemos dicho.

El vecino dió inmediatamente cuenta a la policía de Quilicura, de donde se puso en conocimiento de la Sección de Seguridad de Santiago y de la de San Felipe. Las autoridades policiales de estas dos ciudades tomaron entonces las medidas de que hemos informado.

SE INSISTE EN EL DESMENTIDO DE LAS NOTICIAS

Hasta las últimas horas de la madrugada estuvimos en comunicación telefónica con la policía de San Felipe, que está a cargo del Subcomisario señor Pedro Silva, de conde, hasta la hora en que escribimos esta información, nos han comunicado la vuelta de una de las patrullas armadas que fueron enviadas al fundo que se daba como sitio del salteo. Esta patrulla informó que se habían sentido disparos en los alrededores del lugar indicado, pero en el fundo mismo, no había ocurrido absolutamente nada

EN LA MADRUGADA DE HOY SE QUEMO UN "DESPACHO" EN LA CALLE SAN ALFONSO 1153

A la una y media de la madrugada de hoy se declaró un incendio en el negocio de la señora María Pinto ubicado en la calle San Alfonso número 1153.

A pesar de que las bombas acudieron con toda presteza se alcanzó a quemar totalmente el negocio de la señora Pinto y dos piezas de un [illegible] al interior del [illegible]

En los momentos que los rios de la 6.a Compañía, sar Ercilla y Justo Oliva en el techo del edificio cayeron en medio de las primer piso siendo mediatamente por ros. De resultas de la señores Ercilla y Oliva ridos de mediana gravedad fueron atendidos

LA LLEGADA DEL «PLUS ULTRA» A BUENOS AIRES

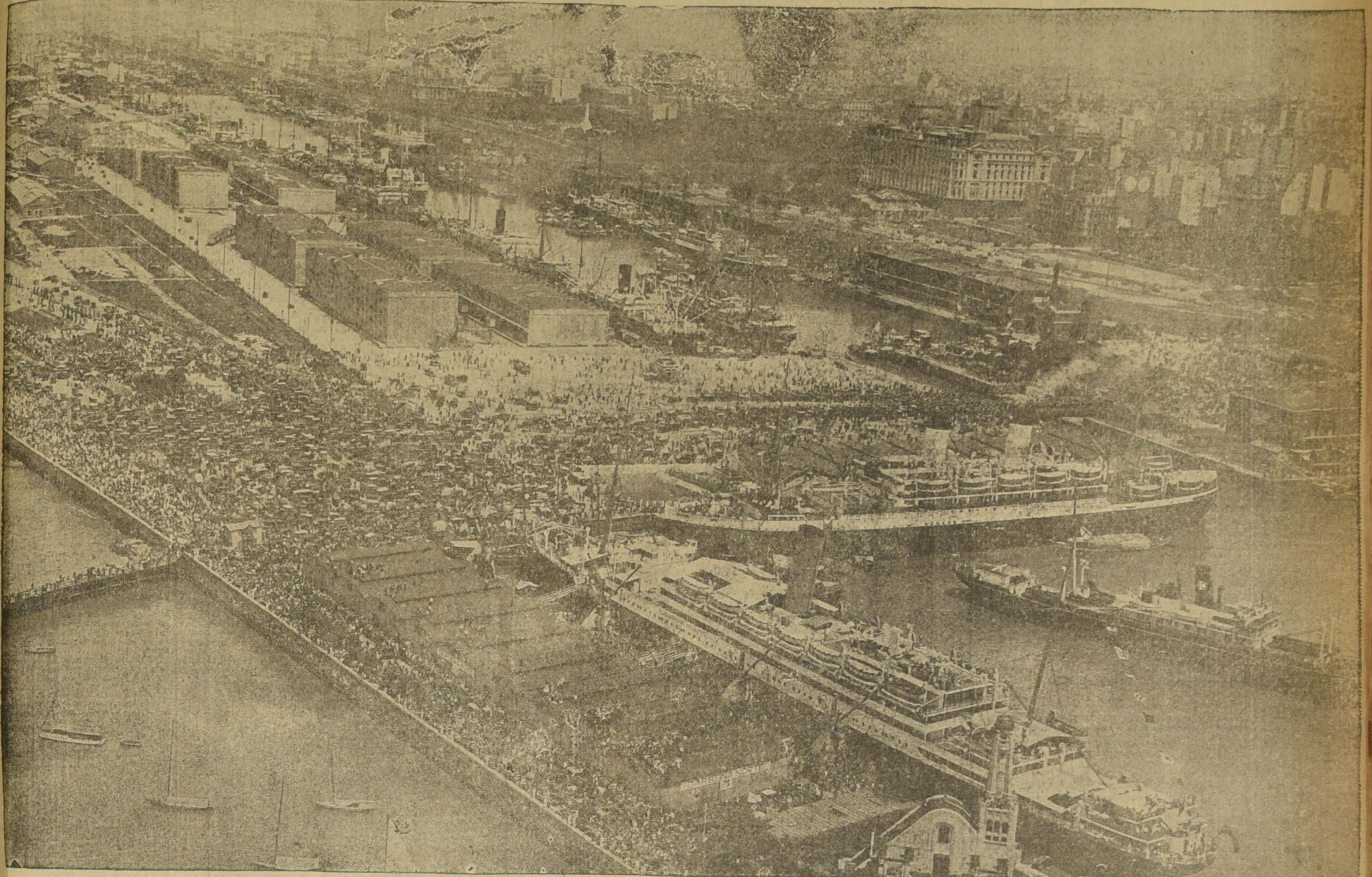

El público se aglomera en el puerto para esperar a los aviadores

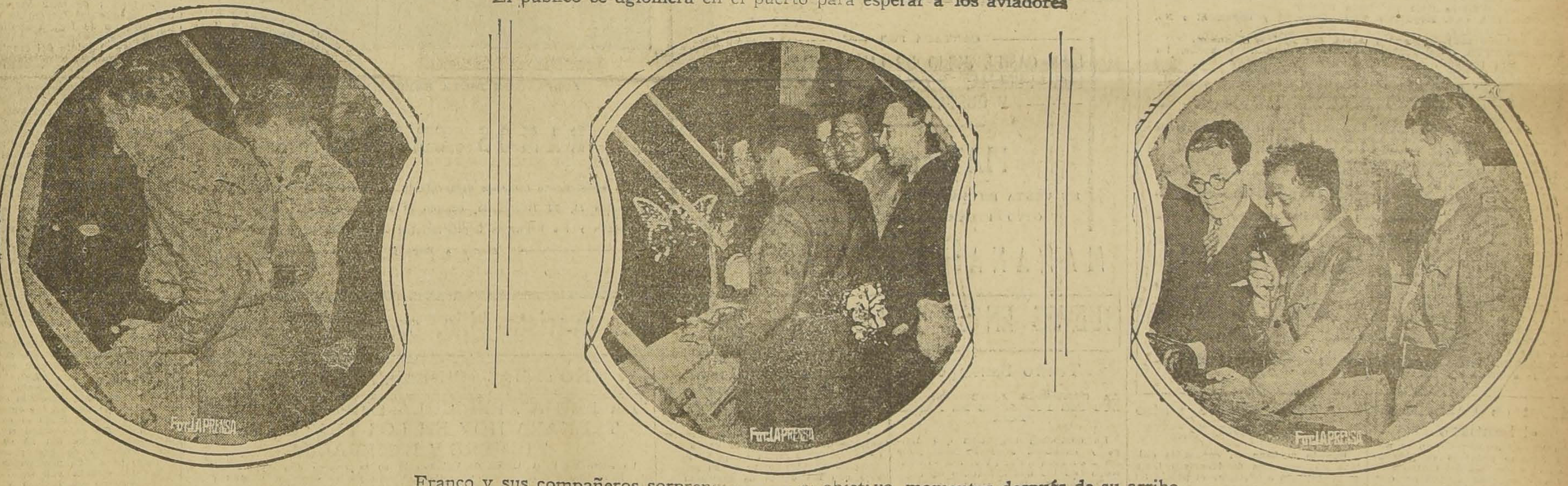
Fot. LA PRENSA
Fot. LA PRENSA
Fot. LA PRENSA

Franco y sus compañeros sorprendidos por el objetivo, momentos después de su arribo

Fot. LA PRENSA
Fot. LA PRENSA

La satisfacción de los jefes de la expe [illegible]

Fot. LA PRENSA

Los aviadores se reponen de sus fatigas y recuperan fuerzas en el salón de fiestas de "La Prensa"

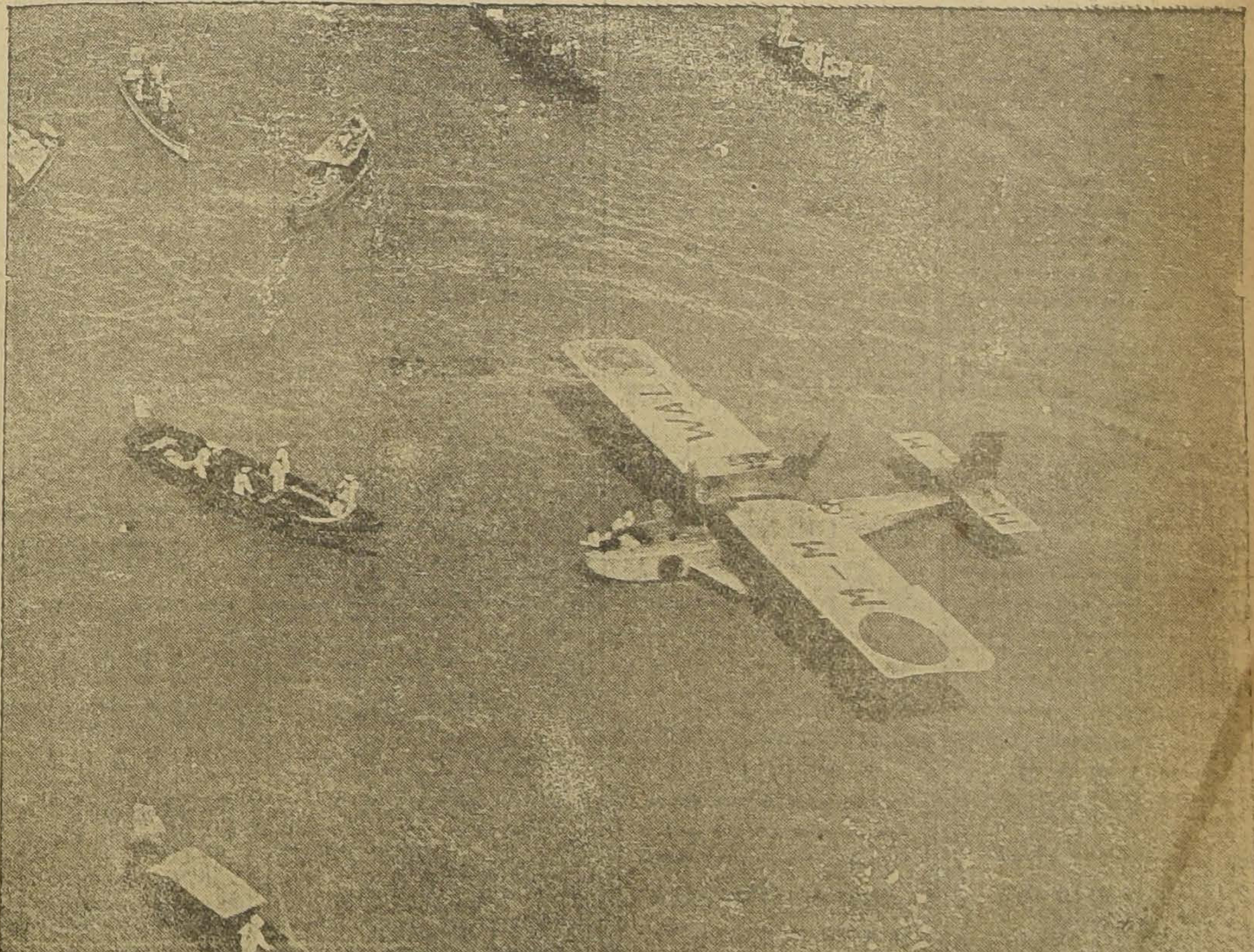

El "Plus Ultra" se desliza magestuosamente por las aguas del Plata, en demanda de su punto de amarra

IMPERIO

CHILEAN CINEMA CORP.

HOY ESPECIAL 6.40

NOCHE 9.40

Gran concierto por la

ORQUESTA GRAZIOLI

MONNA VANNA

REESTRENO DE LA MONUMENTAL VISION HISTORICA

MONNA VANNA

Película alemana. Evocación perfecta y gran diosa de Pisa y Florencia. Más de DIEZ MIL personas en escena. Lo más monumental y perfecto.

Obra del genial escritor Maurice Maeterlinck

La Mujer Desnuda: LEE PARRY

Otros intérpretes: OLAE FJOR Y HOWES STORMG

La historia de Monna Vanna, bella esposa de Gurlino. (El defensor de Pisa), que va a ofrecerse en holocausto a las exigencias del general enemi go, sin más ropas que su capa, a fin de salvar a los habitantes de Pisa de sufrir el hambre a consecuenc ias del prolongado sitio.

HOY — ESPECIAL 6.30, NOCHE 9.40

TEATRO VICTORIA

ESTRENO EXTRAORDINARIO PROGRAMA

PIRULITA Y EL PECOSO en

CAPERUCITA ROJA

UNA CINTA ENCANTADORA

COMICO UNIVERSAL

PUFFY

EXCENTRICO EN

Todo Aturdido

BUSTER BROWN

EN SU GENIAL COMICA:

BUSTER debe ser bueno

ADEMAS estreno del último NOTICIARIO UNIVERSAL

MAÑANA REESTRENO

STELLA TAYLOR en

Perdona y Olvida

POR AMOR ACEPTO IR PRESO COMO LADRON.

JUEVES REESTRENO:
CATALINA MAC DONALD en **LA SENDA SOLITARIA** F. N. A.

AVENIDA-HOY:

ESTRENO DE LA BELLISIMA NOVELA PASIONAL DE LUJO:

ABIERTO TODA LA NOCHE

INTERPRETADA POR LA GENTIL

VIOLA DANA

LOS PROGRAMAS DE HOY

TEATROS

O'HIGGINS (San Pablo esquina Cumming).—Noche, debut de la Compañía Lírica Chilena Adelina Padovani, con Boheme, de Puccini.

EXCELSIOR (Independencia 1070).—Tarde y noche, hermanas Delpont.

SANTIAGO (Merced).—Vermouth, Ya cayó el Chivo al Lazo. Noche, Ya cayó el Chivo al Lazo y Retazo.

SANTA LUCIA (Terraza del Cerro).—Cine y segundo gran baile de Carnaval.

CIRCOS

INGLES (Pabellón Delicias).—Pantomima ecuátrica.

CINES

PORTERRAMA (Portal Edwards).—Sangre Azul, Carne roja.

AVENIDA (Vicuña Mackenna 624).—Tarde y noche, Abierto toda la Noche, por Viola Dana.

ESMERALDA (San Diego 1035).—Tarde y noche, La Bruja.

BRASIL (Huérfanos esquina de Brasil).—Tarde y noche, Los Titanes, por House Peters.

SETIEMBRE (Delicias 404).—Tarde y noche, La Bruja.

AVENIDA MATTA (Av. Matta 618).—Especial y noche, Yerno complaciente, por Lupino Lane.

FRANKLIN (San Diego 2015).—Especial y noche, Los caprichos de una Reina.

INDEPENDENCIA (Independencia 378).—Especial y noche, Egoísmo que mata, por Alice Terry.

EXCELSIOR (Independencia 1070).—Especial, tercera función de la serie Aventuras de un Navegante, por Jo Bonomo. Noch, debut de las hermanas Delpont.

ATENAS(Maestranza 1035).—Noche, tercera función de la serie Aventuras de un Navegante, por Joe Bonomo, y quinta de Sangre de boxeador, por George O'Hara.

APOLO (Victoria frente a Juan Vicuña).—Noche, Treinta días a prueba, por Wallace Reid y Wanda Hawley.

REPUBLICA (Av. República 239).—Especial y noche, Sí o No, por Norma Talmadge.

IRIS (Castro 130).—Cuerpo y Alma, por Andrey Numsoy.

SALA ORIENTE (San Francisco 178).—Vermouth y noche, La Rueda, primera función.

MUNDIAL Y COLON (Plaza Almagro y Plaza Ecuador).—Especial y noche, Buck Jones en El Campanero de la Aldea, y cuarta función de Las Aventuras de un Navegante.

DELICIAS (Delicias esquina de San Alfonso).—Especial y noche, J. B. Warner en El Sendero Cubierto.

DIECIOCHO (Dieciocho 14).—Especial y noche El Maniquí de Broadway, por Claire Windsor, Lew Cody y Mae Busch.

ODEON (Almirante Barroso esquina San Pablo).—Especial y noche, La Mujer Perfecta, por Constance Talmadge.

IMPERIO (Estado 139).—Especial y noche, Monna Vanna, por Lee Parry, Alaf Fjor y Howes Storms.

ALHAMBRA (San Antonio esquina Monjitas).—Especial y noche, Alma Mater, por Natalia Lisenko.

RECOLETA (Av. Recoleta 345).—Especial y noche, Alma Mater, por Natalia Lisenko.

IMPERIAL (San Diego 1344).—Especial y noche, Las Huellas del Lobo, por Jock Hoxie, y Cásate y Verás, por Harold Lloyd.

CAUPOLICAN (Av. Central esquina Madrid).—Especial y noche La Mendiga de San Sulpicio, novela de Xavier de Montepín.

YUNGAY (Plaza Yungay).—Especial y noche, ¡Pero niña, si es casado!, por Luisa Fazenda y Sidney Chaplin.

HIPPODROME CIRCO (Artesanos 735).—Especial a las 6.30, Los Caprichos de una Reina. Noche, selección para el campeonato panamericano de box.

LATORRE (Delicias 2734).—Especial y noche, Tormentos amorosos, por Pola Negri.

ROGELIO UGARTE (Plaza Bogotá).—Especial y noche, programa de aventuras y cómico.

ESPECTACULOS DE AURELIO VALENZUELA B. Y CIA.

O'HIGGINS

EL TEATRO MAS HERMOSO Y MODERNO

San Pablo esquina de Cumming.

Teléfono Inglés 929 Central

HOY A LAS 9.30, DEBUT DE LA

Cía. Lirica Chilena

ADELINA PADOVANI

Con la ópera

BOHEME

CANTADA POR

LINA CAMPI, JULIO DE LUCAS, CARLOS PUELMA, ZUNILDA CARRASCO Y GUSTAVO SELVA

PLATEA: $ 5.30

EN VENTA EN BOLETERIA Y EN LA CASA OTTO BECKER, AHUMADA 113

MAÑANA: TRAVIATA

SETIEMBRE Y ESMERALDA

HOY Vermouth y noche
Platea: $ 2.10

ESTRENO ESPAÑOL

ADAPTACION DE LA FAMOSA OBRA DE

RAMOS CARRION.

Un apasionante romance desarrollado en la tétrica época de Carlos II, El Hechizado, cuando el amor era considerado pecado y las hogueras inquisitoriales iluminaban pavorosamente a España

JUEVES EN EL ESMERALDA DEBUT DE LA **Cía. Evaristo Lillo, con AMO Y SEÑOR**

El debut de Palmada en el Santiago

Según hemos anunciado, en la noche del Sábado próximo se presentarán en el escenario del teatro Santiago los elementos artísticos que forman la compañía de Zarzuela española que dirige y encabeza José Palmada y que viene a desarrollar entre nosotros, una temporada a base de las obras del género chico más celebradas, entre las ya conocidas, y las que recientemente se han estrenado en España.

La compañía llegará a Santiago en la combinación del Viernes, para debutar al día siguiente

Las Delpont trabajarán hoy en el Excelsior

Hoy se presentarán en el Excelsior, el cómodo teatro de don Alberto Navarrete en el barrio Independencia, las aplaudidas y bellas cancionistas y bailarinas hermanas Magda y Blanca Delpont.

Las dos aplaudidas artistas ejecutarán hoy el siguiente programa: Petits Oiseaux, baile de presentación; Ukelele, shimmy. Yo tenía un lunar, shimmy coreable y Johnson, shimmy.

El espectáculo será completaro con un buen programa de cine.

Mañana reaparecerá la Roulien Troupe en La Comedia

Mañana Miércoles reaparecerá en el escenario de La Comedia la compañía de variedades denominada "Roulien Divertissement Troupe, que actuó en esta misma sala hace algunas semanas.

Para hacer esta breve temporada de despedida, Roulien ha montado muchas novedades entre las que se cuentan algunos sketchs, humoradas, a cargo de Bobbio, Roulien y Gutiérrez López; bailes nuevos por los Rosarinos, divertissements por las girls-bailarinas, canciones, monólogos, etc

La temporada de teatro chileno

Pasado mañana, la compañía chilena de comedias de Evaristo Lillo se presentará a afrontar el pulcio del público en una nueva campaña pro teatro nacional.

Lillo ha formado este conjunto chileno después de numerosas gestiones y la compañía debutará el Jueves próximo con una obra de un escritor distinguido y que hace sus primeras armas como dramaturgo.

Esta obra se titula "Amo y Señor" y es un trabajo dramático que servirá para aquilatar la capacidad interpretativa de Lillo y su compañía. Don Germán Luco autor de esta obra es demasiado conocido en nuestros círculos literarios y periodísticos para que nos ocupemos de su personalidad.

El elenco completo de la compañía es el siguiente: Andrea Ferrer, Luisa Otero, María Quezada, Palmira Fernández, Elena Scott, Ilda Torres, Totó Ubilla, Fresia Vives y Susanita Cifuentes Actores: Evaristo Lillo, Leoncio Aguirrebeña José Matta, Jorge Sollorenzo, Humberto Veas, Alberto Collao, Luis Muñoz, David Espejo, Oscar Moreno, Agustín Ibáñez y Haroldo Cifuentes. Apuntadores: Enrique Machado y Luis Rojas. Maquinista, Floridor Gorigoitía Peluquero: Eduardo Planells. Escenógrafos Pedro Durán y José Luque Ramos. Representante: Francisco Ferrer.

"Los Gauchos Argentinos"

Este grupo, compuesto de Copelli, Herrera y Bolognini, que tan sinceramente se había captado las simpatías del público, ha sido suspendido temporalmente de los programas del Santa Lucía por ausencia de los gauchos.

"Los Gauchos" reaparecerán el Jueves de la presente semana

Teatro Santiago

LA COMPAÑIA ARGENTINA DA HOY SUS FUNCIONES DE DESPEDIDA

La compañía argentina que dirige y encabeza José Franco, pone fin a su temporada en el teatro Santiago con las dos funciones de hoy. Larga ha sido la serie de novedades que nos han ofrecido y algunas de ellas han resultado de valer sobresaliente, pero lo que más conviene hacer resaltar en esta oportunidad es el sano criterio y la buena orientación que el señor Franco, en el carácter de director, ha dado a las actividades de su compañía, lo cual ha sido observado no sólo en lo que a la selección del repertorio se refiere, sino también en lo que a presentación e interpretación corresponde.

En estos factores radica el brillante éxito obtenido en la temporada, resultado que es justo, y que puede servir de ejemplo a otras compañías, que descuidan muchas veces detalles de la importancia de los que hemos citado Además, la compañía, en lo que se refiere a su elenco, es de lo más homogenea y completa que nos han visitado Como primera figura femenina, Evita Franco, no admite discusión al respecto y bastaría recordar cuanto se ha dicho hasta el presente, para eximirnos de entrar en mayores detalles sobre sus triunfos admirables de cada una de sus interpretaciones,—Josefina Saurez, actriz cómica, ha logrado captarse muchas simpatías y el éxito que acompañó a su labor, en la que evidenció condiciones muy destacadas, la ha colocado en la categoría de las mejores en su "cuerda" entre las que conocemos Antonia Vila, la primera actriz de carácter, es ya tan conocida de nuestro público, que sólo diremos que ha confirmado cuanto bueno se ha apreciado siempre en ella y que ha sido un factor de importancia en el éxito de muchas veladas. Otros elementos femeninos, María Valicelli, María Blasco y otras, también actuaron dentro de su categoría, en la forma más plausible

En la vermouth se pondrá en escena la graciosísima pieza en dos actos "Ya cayó el chivo en el lazo" original de Goicoechea y Cordone, y que fué estrenada anoche con un ruidoso éxito de risa. Esta obra se repetirá en la primera parte de la función nocturna, completándose el espectáculo con la creación de Evita Franco; "Retazo", de Nicodemi.

La compañía Franco debutará mañana en el Victoria de Valparaíso.

Teatro Santa Lucía

EL CINE DARA "EL PRESTAMO DEL AVARO".— HOY TENDRA LUGAR EL SEGUNDO GRAN BAILE DE CARNAVAL

Como lo anunciamos en nuestra edición de ayer el teatro de la Terraza del cerro Santa Lucía ha agregado un nuevo número a sus programas con los bailes de carnaval en los que toma parte el público después que se pasa la película anunciada.

Además de la orquesta del teatro ameniza el acto el Orfeón lo que, unido a los premios que se ofrecen a las mejores parejas, da mayor atractivo a este número extraordinario del programa

Hoy el cine dará "El Préstamo del avaro". A continuación se llevará a efecto el segundo y último baile de carnaval

Esthercita Martínez

Esta simpática artista nacional cuya popularidad es cada día mayor, recibirá el Viernes próximo una demostración de aprecio y simpatía con la velada que se prepara en su honor y beneficio y en la que tomarán parte elementos aplaudidos tanto artístico como pugilístico.

Gustavo Silva, Luciano López, Nicanor de la Sotta, Lucho Barra, Felipe Páez, Rojas Gallardo, Oscar Jiménez, Mery Larr Los Gauchos argentinos, Los Dorli, etc, fuera de la beneficiada, formarán el programa de variedades, que será uno de los de mayor interés efectuados en el teatro Politeama, que será donde se llevará a efecto la velada en referencia.

NOTICIAS CINEMATOGRAFICAS

"LA BRUJA", PELICULA ESPAÑOLA, SE ESTRENARA HOY EN LOS TEATROS SETIEMBRE Y ESMERALDA

La editorial P. A. C. E., de Valencia, la misma que hace poco presentó "La Dolores", estrenará hoy en los teatros Setiembre y Esmeralda, "La Bruja", adaptación, de la obra de don Miguel Ramos Carrión.

El argumento es una fábula hermosa. En las ruinas de un viejo castillo mora una bruja benéfica de la cual todos los aldeanos están agradecidos. Un hidalgo llega hasta el torreón y se encuentra con la bruja. Sabe que ella es en realidad una hermosa doncella a quien han transformado en horrible vieja, hasta que un heróico galán acomete por ella arduas empresas.

El hidalgo, amante de las aventuras extraordinarias, toma a su cargo la liberación de la dama. Maravilla en la guerra con su bravura, y, cuando ya es capitán, vuelve a encontrar a la bruja. Pero ella ha sido capturada y el Santo Oficio la va a condenar a la hoguera, por culpable del tremendo delito de sortilegios. Su vida servirá para aplacar o atemorizar a los espíritus que atormentan al rey enfermo. . .

Como se ve, "La Bruja", es una película interesantísima, y, seguramente, constituirá uno de los buenos triunfos de la cinematografía española.

"La Bruja" irá hoy en las dos funciones del Esmeralda y Setiembre, siendo acompañada la película con la música que compuso Chapí para esta obra de Ramos Carrión.

AVENIDA

"Abierto toda la noche".—Esta sala estrena en sus funciones de hoy, una hermosa película de original intriga dramática desarrollada en un ambiente de lujo y con el fasto que acostumbra su editora, la Paramount.

Se titula este film "Abierto toda la noche" y su argumento rueda sobre un intenso y emocionante proceso pasional. La interpretación en el rol de responsabilidad está a cargo de la hermosa actriz Viola Dana. Para esta película, la orquesta del Solar ha seleccionado un brillante programa musical.

AVENIDA MATTA

"Yerno complaciente", por Lupino Lane.—Hoy el cine-palacio de la Avenida Matta presenta en sus dos funciones una sabrosa comedia de risa continua, que se titula "Yerno complaciente" y que es una maravilla de enseñanza para todo hombre comprometido o a punto de comprometerse en matrimonio.

Lupino Lane, el célebre caricato, rival de Agapito, hace una verdadera creación cómica en esta cinta, en que aparece al mismo tiempo una serie de arrobadoras y esculturales chicas atléticas.

SALA IMPERIO

"Monna Vanna", Por Lee Parry.—"Manna Vanna", obra de Mauricio Maeterlinck, fué una de las cintas que mayor sensación causó en la pasada temporada. Su triunfo fué grandioso y el público señaló esta producción como una obra maestra de excepcionales méritos. Esta ha sido la razón por la cual la Sala Imperio ha resuelto reestrenar "Monna Vanna", en sus dos funciones de hoy.

Para manifestar al público la importancia de este verdadero acontecimiento cinematográfico publicamos en parte el juicio de Ariza, aparecido en el "Cine Mundial", de Nueva York:

"Bajo la dirección de Richard Eichberg se ha realizado en Europa la versión fidelísima de la obra de Maeterlick "Monna Vanna". Trátase de un episodio en extremo romántico de las guerras entre Pisa y Florencia durante el renacimiento italiano. La escena culminante de la obra es aquella en que Monna Vanna, bella esposa de Gurlino (el defensor de Pisa), va a ofrecerse en holocausto a las exigencias del general enemigo, sin más ropa que su capa a fin de salvar a lo habitantes de Pisa de morir de hambre a consecuencias del prolongado sitio. Como este incidente está enlazado a la novela que sirve de asunto a la producción y como el resultado político del sacrificio de Monna Vanna está de acuerdo con los maquiavelismos, traiciones e intrigas que caracterizan aquella agitada época, ni la verosimilitud, ni el interés sentimental, del argumento dejan nada que desear.

La actriz que asume el papel principal, Lee Perry, es de una belleza germánica y de muy hermosas formas. El general florentino Vitelli es un noruego de figura apolínea, Olaf Fjord".

Este es el juicio del cronista español, confirmado ampliamente por el triunfo que "Monna Vanna" ha obtenido ante todos los públicos.

EL BRASIL PRESENTA "LOS TITANES", POR HOUSE PETERS Y RUTH CLIFFORD

La Universal se ha caracterizado siempre por la acertada elección de sus argumentos e intépretes en las cintas que cataloga con el nombre de Jewell.

Es así como al anunciarse el estreno de una Jewell el público va seguro de ver una cinta completa y perfecta, ya que a un argumento interesante se agrega la calidad de los artistas que intervienen.

Ahora, en plena época de calor, ha lanzado un estreno Joya, como una demostración de su vitalidad y cuya labor interpretativa corre a cargo de un actor, galán de recio temperamento artístico. Nos referimos a House Peter en su última actuación, "Los titanes".

"Los titanes" va hoy en las dos funciones del Brasil.

ALHAMBRA Y RECOLETA

Hoy "Alma Mater" por Natalia Lisenko. — "Alma Mater", seguramente una de las más admirables creaciones de Natalia Lisenko, la gran actriz rusa, será exhibida en las dos funciones de hoy en los cines Alhambra y Recoleta. Dado el entusiasmo que despertó esta cinta el Domingo próximo pasado, día de su estreno, las funciones de hoy prometen un triunfo para una producción que, como ésta, cuenta con cualidades extraordinarias de belleza y emoción. Pocas veces se habrá llevado a la pantalla un argumento más humano, vigoroso y tierno que el que sirve de asunto a esta película.

IMPERIAL

Este simpático cine, predilecto del público del barrio Matadero, exhibe en sus dos funciones de hoy la sensacional película de aventuras de cow-boys, "Las huellas del lobo", en la cual realiza sus méjores hazañas el valiente Jack Hoxie, ídolo del público, que gusta de las demostraciones de fuerza y de valor.

Además irá la estupenda producción cómica "Cásate y verás", por Harold Lloyd.

CAUPOLICAN

Para sus dos funciones de hoy este simpático teatro anuncia el estreno de la gran película francesa titulada "La mendiga de San Sulpicio", adaptación de una célebre novela de Xavier de Montepín, llena de interés y a base de una intriga realmente apasionante.

DOS REESTRENOS DA ESTA SEMANA EL TEATRO VICTORIA.—MAÑANA: "PERDONA Y OLVIDA", Y EL JUEVES, "LA SENDA SOLITARIA"

Mañana sube a la pantalla del Victoria una buena película social. Se titula "Perdona y olvida", y sus protagonistas son dos artistas de prestigio. La actriz es Estela Taylor, la simpática y popular esposa de Jack Dempsey. El actor es el gentil Vernon Steel.

La película del Jueves es "La Senda Solitaria", una hermosa producción del First National Atraction, cuya heroína es Catalina Mac-Donald. "La senda solitaria" es la senda que siguen las mujeres bonitas que desprecian ser independientes y desprenderse de los prejuicios.

Tales son las dos buenas películas que lanza el Victoria y que hace bien en reprisar porque han constituído éxitos y el público las recuerda con agrado.

ALHAMBRA Y RECOLETA

CHILEAN CINEMA CORP.

HOY ESPECIAL Y NOCHE

POR ULTIMA VEZ LA ADMIRABLE ACTRIZ RUSA NATALIA LISENKO

EN EL CONMOVEDOR E INTENSO DRAMA PARISIEN

"ALMA MATER" LA NOVELA DE UNA ESPOSA SIN MARIDO, QUE PIERDE A SU HIJO

SALA

ORIENTE

SAN FRANCISCO 178

LA RUEDA

Primera función.
Mañana la última

TEATRO
SANTA LUCIA

CINE:
"EL PRESTAMO del AVARO"

Ultimo día de Carnaval

BAILE DE FANTASIA

PREMIOS A LAS MEJORES PAREJAS

ORQUESTA Y BANDA

T. REPUBLICA

Dirección: Max Glücksmann

6.30 — CON ABONO — 9.30

La sublime, hermosa actriz:

Norma Talmadge

en el bellísimo drama pasional

SI o NO

EXCELSIOR

Independencia frente Esc. Medicina

Noche 9.30

DEBUT **Hnas. DELPONT**

TEATRO SANTIAGO

Empresa Ernesto Bouquet

Compañía Argentina José Franco

HOY MARTES 16 de Febrero Hoy

Vermouth a las 6.15, gran éxito cómico:

Ya cayó el chivo en el lazo

NOCHE, a las 9.30. Despedida de la Compañía:

Ya cayó el chivo en el lazo

"RETAZO"

Creación de EVITA FRANCO.

Dos últimas funciones. — Adiós a Santiago

SABADO: Debut de la Compañía de Zarzuela: "JOSE PALMADA".

TEATRO VICTORIA

SABADO 20 .— EL ACONTECIMIENTO SOCIAL DEL MES — SABADO 20

RODOLFO VALENTINO EN SU MEJOR CREACION

«LA CAUTIVA DEL CAUDILLO MORO»

RESERVE SU LOCALIDAD CON TIEMPO :: :: :: A SU DISPOSICION LA BOLETERIA DEL TEATRO :: :: :: LA PELICULA QUE HA CAUSADO LA ADMIRACION DEL MUNDO

T. Independencia. HOY ESPECIAL Y NOCHE EGOISMO QUE MATA por Alice Terry | Mañana: 4.a función de la serial "Las Aventuras de un Navegante"

TEATRO VICTORIA

Programa cómico universal por Pirulita, El Pecoso Buster Brown, Charles Puffy

De entre los programas cómicos estrenados los días Martes por el Victoria, combinando programas Paramount con Universal, se destacará sin duda con caracteres especiales, el de hoy, que presenta cuatro estrellas de la comicidad y, lo que es más, tres genios infantiles, tres precocidades del buen humor. Son Pirulita, la chica cuya fisonomía expresa los más variados sentimientos con una generosidad de expresión que asombra. El Pecoso cuya actuación en tantas películas le ha acreditado como uno de los niños más habilosos y simpáticos de la pantalla mundial. Ambos se presentan hoy en "Caperucita Roja", filmación del cuento de nuestra niñez.

Buster Brown, he aquí el tercer niño prodigio del programa de hoy. Hoy actúa en el programa cómico del Victoria en la hermosa película cómica "Buster debe ser bueno".

Y como contraste, para hacer resaltar la diferencia de porte, la otra cómica de hoy está a cargo de Charles Puffy, el cómico más gordo del mundo. Se titula la película, de hoy: "Todo aturdido".

Y como final de fiesta, se estrena un nuevo noticiero Universal, con interesantes actualidades de todas partes del globo.

Este programa se estrena hoy en especial a las 6.30 y nocturna a las 9.40 acompañado de la orquesta Penjean.

YUNGAY

"¡Pero niña, si es casado!", el gran éxito cómico del año, será exhibido en las dos funciones de hoy de esta simpática sala. Esta película está interpretada por los célebres bufos Sidney Chaplin, Luisa Fazenda, Chester Concklin, Lucile Rickson, etc.

No hay idea de la gracia y de la novedad de las escenas de "¡Pero niña, si es casado!"

MUNDIAL Y COLON

Para las funciones de especial, 6.15, y noche, 9.30, de hoy, en estos dos teatros, está anunciada una doble función compuesta del vibrante drama "El campanero de la aldea" y la cuarta función de la serial "Las aventuras de un navegante".

REPUBLICA

"Si o no", por Norma Talmadge. —Hoy presenta este teatro el bellísimo drama pasional "Sí o no", obra que refiere la historia de dos vidas, en las que esos monosílabos fueron oráculo y ley.

FRANKLIN

"Los caprichos de una reina" — gran película histórica alemana, constituye el programa para las dos funciones de hoy de este simpático cine del barrio Matadero.

INDEPENDENCIA

En las dos funciones de hoy de este cómodo y acreditado teatro reaparece la linda actriz Alice Terry en su maravillosa y dramática creación titulada "Egoísmo que mata".

POLITEAMA

"Sangre azul, carne roja".—Una preciosa película Paramount presenta hoy el Politeama. Se titula "Sangre azul, carne roja". Su tema: ¿Reconoce el amor la barrera de clases y de razas? El intérprete Jorge Melford, cree que no. Y lo prueba.

IMPERIO

MAÑANA: DIA DE MODA

CON EL INFIERNO EN EL ALMA

DRAMA DE AMOR Y DE TORTURA, CREACION DE

ANA Q. NILSON

JACK RICHARD

y otros grandes actores. Emoción, elegancia, arte

DIECIOCHO

"El maniquí de Broadway". — Hoy, en especial y noche, se estrena en este teatro la extraordinaria producción millonaria Metro Goldwyn Mayer, un tierno y delicado romance amoroso.

"El maniquí de Broadway" presenta admirables y deslumbrantes escenas de modas y lujosas toilettes.

HIPPODROME CIRCO

En especial se estrena "Secreto de una reina".—La sala del Hippodrome Circo ofrece en la función especial de hoy, a las 6.30, el estreno de la cinta titulada "Secreto de una reina", cinta cuyo valor artístico ha confirmado sus bondades.

Se trata de una cinta de méritos y en la cual los intérpretes hacen una reveladora creación de sus roles.

Próximos estrenos

Mañana, día de moda, estrena la Sala Imperio "Con el infierno en el alma". — Siguiendo su norma de presentar grandes estrenos durante la temporada de Verano, la Chilean Cinema Corp., anuncia para sus funciones de mañana Miércoles, día de moda, el estreno de una grandiosa producción social y de emoción titulada "Con el infierno en el alma". Esta cinta está interpretada por un conjunto de grandes artistas, entre los que se destacan nombres tan famosos como Helene Jerome, Madge Bellamy, Ana Q. Nilson, Jack Richard, Charles Murray y Kalla Patscha.

Comienza la obra con una dramática escena de vida marinera, tratada con singular acierto. Luego se desarrolla una intriga apasionante y vigorosísima, en que el destino juega con dos enemigos irreconciliables, poniéndolos frente a frente para que se cumpla la venganza implacable.

"Las chicas de la Avenida Pedro Montt".—La acentuada protección del público a nuestros cinematografistas, junto a la ayuda de la Empresa Valenzuela Basterrica y Cía., ha permitido que estas actividades vayan cobrando mayor auge y que poco a poco vayan surgiendo nuevas entidades que dedicarán sus actuaciones a estos trabajos.

Es así como en Valparaíso acaba de instalarse una poderosa entidad cinematográfica con capitales ingleses que dedicará toda su labor a la fabricación de películas de argumento.

La Labek Film, que es la institución de nuestra referencia ha iniciado la construcción de unos grandes estudios y laboratorios con maquinarias inglesas del último modelo y que la capaciten para emprender la filmación de películas más difíciles.

Ahora va a hacer su presentación con una cinta de carácter liviano, "Las chicas de la Avenida Pedro Montt", y en donde la trama amorosa juega un rol preponderante, sirviéndole de marco en la parte objetiva y episódica, las bellezas de Valparaíso y Viña del Mar.

"Las chicas de la Avenida Pedro Montt" ha merecido el honor de ser elegida para inaugurar la temporada de estrenos nacionales en los teatros de la Empresa Valenzuela Basterrica y Cía.

LAS SOMBRERERIAS ROSENBLITT

SON LAS QUE ESTAN DE MODA CON SUS ELEGANTES SOMBREROS

F—17

CIGARRILLOS RECOMENDADOS:

CABAÑAS HABANOS EXTRAFINOS $1.60

MY LORD CON TABACO MARYLAND $1.60

El pueblo de Lautaro pide no se reemplace al actual Gobernador

En la Moneda se ha recibido el siguiente telegrama, con motivo del reemplazo del actual Gobernador de Lautaro, señor Ricardo Berkhoff:

"Lautaro, 12 de Febrero de 1926. —Excmo. Presidente República.— Ministro Interior.— Santiago. — Extra-oficial hemos tenido noticias asignaríase otra persona reemplazar actual Gobernador don Ricardo Berkhoff. Representación prensa local "El Llaima" e "Independiente", que dirigimos, rogamos encarecidamente V. E., en nombre comerciantes, industriales y vecindario consciente, no se mueva actual Gobernador señor Berkhoff. Reiterándole confianza haráse estricta justicia por tratarse de funcionario probo intachable y que da garantía a todos.— (Firmados).—**Septimio Vallejos**, Director de "El Llaima".— **Carlos Cárcamo**, Director de "El Independiente".

María Mercedes Moya B.

Con la dulce serenidad del justo y en medio del profundo dolor de todo un pueblo, ha dejado de existir la bondadosa señorita María Mercedes Moya B., después de una corta y penosa enfermedad soportada con paciencia y admirable resignación. Grandes y altísimas cualidades de inteligencia y de carácter adornaron su persona, destacándose por la bondad de su corazón, esa bondad inteligente, discreta, activa y que por ella derrochada sin medida en beneficio de los demás, le conquistaba y hacía suyos todos los corazones. No es extraño, por esto, que su muerte haya producido general consternación no sólo entre los que la admiraban, sino también entre los que favoreciera en todas ocasiones con singular cariño y desinterés. Todo el dolor de un pueblo sigue su recuerdo, y todo lo que fué en esta vida quedará siempre como un alto modelo digno de imitación.

El Presidente del Tribunal de Conciliación y Arbitraje de Antofagasta

En la tarde de ayer se acercaron al Ministerio de Previsión Social, los senadores por Antofagasta señores Manuel Hidalgo y Aurelio Núñez Morgado, donde conversaron con el Sub-secretario señor Oscar Alverez, sobre la situación creada en Antofagasta con motivo de la acefalía del cargo de Presidente del Tribunal de Conciliación y Arbitraje en vista de que el señor Castro Nordenflycht no aceptó el cargo.

El señor Alverez se limitó a manifestar a los señores senadores que nada se podía resolver sin la venia del Ministro, doctor Córdova.

En esta situación los señores Hidalgo y Núñez Morgado dijeron que se dirigirían telegráficamente al Minstro de Previsión para hacerle presente la situación.

Comisión de Subsistencias

Conforme a un acuerdo anterior hoy celebrará sesión en la sala del Intendente Municipal, a las 7 de la tarde, la comisión de Subsistencias concurrirán el señor Intendente Municipal, don Pedro Aguirre Cerda, don Viterbo Osorio, don José González, don Luis Castillo y representantes de los Ferrocarriles del Estado, de la Oficina de Estadística, de los Servicios Agrícolas, del Ministerio de Comercio, de Previsión Social y el señor Director de Subsistencias, don Agustín Boza Lillo.

En esta sesión se darán a conocer los datos solicitados a los Ferrocarriles que determinan la entrada y salida de los artículos de consumo, datos sobre el aprovisionamiento del pescado y marisco.

El señor Director de Subsistencias proporcionará a la comisión los datos relativos al consumo de la carne y número de carnicerías, a la producción del pan y capacidad productiva de las panaderías.

Con estos antecedentes y otros que se darán a conocer se procurará desde luego llegar a algunas conclusiones que hagan efectivo el abaratamiento de las subsistencias.

Butacas

para teatros, Salas de Conferencias o Iglesias, véndense cias o Iglesias, véndense.

Santo Domingo 1017

DISTINCION, ELEGANCIA Y ECONOMIA ENCONTRARA USANDO LOS SOMBREROS ROSENBLITT

F—17

Actividades de la U. E. Ch.

LA ASAMBLEA DE MAÑANA

Para tratar de importantes asuntos relacionados con los últimos asuntos que preocupan a la organización, se reunirán en asamblea los delegados de los diferentes personales de la UECH.

Entre otros asuntos se dará cuenta de la renuncia de los consejeros señores M. Rifinatti y Luis Becerra, a quienes corresponde elegírseles reemplazantes.

La asamblea principiará a las 9.30 y se efectuará en Bandera 542.

OFICINA DE RECLAMOS Y DEFENSA JURIDICA

Como de costumbre, esta oficina atiende al público de 6 a 8 P. M., diariamente, dirigida por el abogado de la UECH., señor Contreras L.

ASISTENCIA MEDICA

A las horas abajo indicadas atiende a los socios de la Unión de los Empleados de la Sección de Asistencia Médica:

Doctor Letelier. — Laboratorio, medicina general interna, ojos. Diariamente en su domicilio, Catedral N.o 1355. Teléfono N.o 3019. Consultas de 4 a 6 P. M.

Doctor Tello. — Cirugía general, vías respiratorias, enfermedades nerviosas. Diariamente en su domicilio, Miguel Claro N.o 471.

Doctor Daneri. — Niños y enfermedades nerviosas. Consultas de 1.30 a 3.30. Diariamente en su domicilio., San Isidro N.o 671.

Doctor Brieba. — Medicina general. Consultas de 11 a 12 M. Diariamente en su domicilio. Av. Portales N.o 2789.

Doctor Garín. — Medicina general, Manuel Montt N.o 2359. Consultas a las 3.

Ford, $ 1,500 netos

dos asientos, rico motor, por ausentarme del país, vendo. Tratar:

Huérfanos 1270

de 4 a 8 P. M.

Señoras:

ACUDAN TODAS A LA MAISON "LA SAMARITAINE"

——: SANTO DOMINGO 1017 :——

Se liquidan totalmente todas las confecciones en Batas, Trajes y Abrigos

BATAS en rica gabardina y casimires, tallas: 42, 44 y 46, por la mitad de su valor...	$ 70.00
BATAS, chombas, de tusor de seda, en colores de alta novedad, al ínfimo precio de...	100.00
TRAJES sastre de distintos modelos telas de primera calidad, precios regalados...	130.00
ABRIGOS ingleses en casimires y tricotinas modelos de alta novedad, se regalan al ínfimo precio de...	160.00

NO CONFUNDIR

MAISON "LA SAMARITAINE"

——: SANTO DOMINGO 1017 :——

BANCO ESPAÑOL CHILE

Se pone en conocimiento de los señores suscritores de acciones de este Banco, que a partir de esta fecha pueden pasar a firmar la escritura constitutiva, en la Notaría de don Javier Vergara Rodríguez, Morandé 242, mediante el recibo que acredite haber integrado la primera cuota (50%) del valor correspondiente a sus acciones.

Este recibo será entregado por las comisiones nombradas para la cobranza.

N|O.

EL COMITE ORGANIZADOR.

EJERCITO Y ARMADA

Las grandes maniobras han sido suspendidas

EN SU LUGAR SE VERIFICARAN CONCENTRACIONES Y PEQUEÑAS MANIOBRAS

La Inspección General del Ejército envió ayer una circular a los Comandos de las I, II, III, IV y V Brigadas Combinadas por la que comunica que, por disposición del S. Gobierno y en atención a las economías que deben introducirse, las grandes maniobras que se iban a realizar han sido suspendidas.

Asimismo la concentración que iban a llevar a cabo las IV y V Brigadas en el sector Los Angeles-Púa, también ha quedado sin efecto, debiendo llevarse a cabo, en cambio, pequeñas maniobras por cada una de las Brigadas Combinadas.

En la misma circular se manifiesta que la Inspección General del Ejército propondrá a cada Comando, las tareas finales contra enemigos figurados.

NO ESTA TOTALMENTE DESTRUIDO EL VICKERT DEL TENIENTE MONTECINOS

TODAS AQUELLAS PARTES QUE NO HAN SIDO MUY DAÑADAS, SERAN TRASLADADAS A LA ESCUELA

Oportunamente dijimos que el Ministerio de Guerra había designado al capitán señor Lagreze y a seis mecánicos para que se trasladaran a Caracoles con el objeto de traer a esta capital los restos del Vickert que piloteaba el Teniente señor Montecinos.

El señor Lagreze y mecánicos se encuentran desde hace días en el sitio del accidente, en donde se trabaja con toda actividad a fin de aprovechar las partes principales del avión, pues no ha quedado totalmente destruído como se ha dicho.

Un oficial aviador nos manifestó ayer que el Vikert se había destruído en gran parte, pero no en tal forma que no se puedan aprovechar algunas de las partes más vitales, como el motor, etc etc.

CONSEJO GENERAL DE CONSTRUCCIONES.— El Ministerio de Guerra ha dictado un decreto por el que crea el Consejo General de Construcciones y Reparaciones de Cuarteles y edificios militares.

Este Consejo funcionará presidido por el Ministro de Guerra y formarán parte de él, el Inspector General del Ejército, el Jefe del Departamento General de Guerra, el Jefe del Departamento de Administración, el jefe del Departamento de Sanidad, el Sub- Secretario del Ministerio de Guerra y el Arquitecto jefe del Departamento Administrativo que hará de secretario.

EL GENERAL SEÑOR VELIZ. — En la presente semana partirá a Mininco el Comandante de la División de Caballería, General don Manuel Véliz, con el objeto de revistar las tropas de la III Brigada de Caballería.

REGLAMENTO DE LA LEY DE RECLUTAS.— Se ha dado término a la redacción del decreto que reglamenta la nueva Ley de Reclutas y Reemplazos, decreto que deberá entrar en vigencia dentro de poco.

Es probable que este Reglamento sea publicado en el Boletín Oficial del Ministerio de Guerra, de mañana Miércoles.

OFICIALES CONDECORADOS.— El Gobierno de Italia ha condecorado al Coronel don Luis Vargas y el Rey de España concedió la condecoración de 1.a clase de la Orden del Mérito Militar al Mayor don Miguel Meza.

LOS EJERCICIOS DE GUERRA DE AYER DEL TACNA.— Ayer se verificaron en Llolleo los ejercicios que en pie de guerra, llevó a efecto una batería del Regimiento Tacna combatiendo con una batería de infantería.

Estos ejercicios que fueron presenciados por el General señor Barbosa y por el jefe del Estado Mayor de la III Brigada, Coronel señor Oteró, se desarrollaron en forma correctísima, dando pruebas fehacientes la tropa de artillería encontrarse en las mejores condiciones de preparación y de eficiencia.

LA CONCENTRACION DE LA III BRIGADA COMBINADA. — Es probable que a fines de la presente semana se lleve a efecto la concentración de la III Brigada Combinada en los campos de Machalí, concurriendo a ella, los cuerpos de infantería, artillería, Telégrafos y Tren.

UVA DE MESA

de la acreditada Viña Santa Juana, camino de Renca, vende por mayor y menor.

Teléf 57, PALMA

LA FABRICA NACIONAL DE GORRAS Y SOMBREROS ROSENBLITT ES LA QUE FABRICA EL AFAMADO SOMBRERO

F—17

HERNIA

Bragueros, elásticos, fajas con pelotas neumáticas, piernas, brazos artificiales, aparatos ortopédicos, muletas.

Chappuis y Théoduloz

ARTURO PRAT 346, Casilla 402

Unicos Especialistas en Chile

Empresa de Agua Potable de Santiago

AVISO

Se previene al público que, por trabajos urgentes, faltará el agua en el sector de Vicuña Mackenna de Diez de Julio al Sur y Avenida Matta de Vicuña Mackenna a Santa Rosa al Sur, el Martes 16, desde las 8 P. M. a 8 A. M.

EL SECRETARIO.

COMBINACIONES ENAGUAS PANTALONES Y CAMISAS DE SEDA DE OCASION EN LA FABRICA SANTO DOMINGO 1031

Municipalidad de Santiago

Contribución a los Bienes Raíces

Desde el Lunes 15 de los corrientes comenzará a cobrarse en la Tesorería Municipal el impuesto de bienes raíces de las propiedades ubicadas en las subdelegaciones 1.a a 13.a, o sea, en el sector comprendido entre los siguientes límites: Plaza Italia Matucana, Mapocho y Alameda.

EL TESORERO MUNICIPAL.

F—16

INSPECCION DE AGUA POTABLE Y DESAGUES

Propuestas

Se piden propuestas públicas para la provisión de cañería de fierro galvanizado y piezas especiales (Fittings) y llaves de bronce de diversos diámetros.

Las propuestas se abrirán el Lunes 5 de Abril próximo, a las 15 horas, en la Oficina del Director, Agustinas 1336.

Bases y antecedentes pueden consultarse diariamente de 14 a 16 horas (excepto los Sábados) en la Sección Técnica de la Inspección.

SANTIAGO 10 de Febrero de 1926.

L. LIRA, Director.

INSPECCION DE AGUA POTABLE Y DESAGUES

CONCURSO

Llámase a concurso para la provisión de los siguientes puestos:

Escribiente de Coquimbo con $ 2,400 anuales.

Oficial de San Carlos con 2,400 pesos anuales.

Bases y antecedentes, se pueden consultar diariamente de 2 a 5, en las oficinas de la Inspección, Agustinas 1336, hasta el 23 del presente.

R. Lira

Santiago, Febrero 3 de 1926.

¡¡LA SUERTE ESTA AQUI!!

UNIVERSIDAD DE CONCEPCION

PREMIO MAYOR $ 100,000

SABADO 6 DE MARZO

1,646 PREMIOS MENORES

1 Recibo $ 30.00

1 Sexto $ 5.00

Pase hoy mismo a comprar su recibo de donación donde los Agentes Generales para la Zona de Linares a Santiago:

OSCAR SPOERER & CIA.

AHUMADA ESQ. MONEDA. - SANTIAGO.

ACTIVIDADES DE LOS ARRENDATARIOS

Damos a continuación las últimas actividades de los diversos sectores de arrendatarios de la capital.

EL COMICIO DEL JUEVES

La Junta Ejecutiva Nacional de Arrendatarios prepara con todo entusiasmo el comicio que se llevará a efecto el 19 del presente.

COMICIOS PREPARATORIOS

En la semana pasada se han efectuado con toda regularidad los comicios en los diversos sectores de la capital.

UN MANIFIESTO

La Junta Ejecutiva lanzará un manifiesto el Viernes, dando a conocer la campaña en que se encuentran los arrendatarios y las diversas incidencias habidas últimamente.

AYUDA A LOS OBREROS DEL CARBON

La Junta Ejecutiva ha pedido a todos los arrendatarios contribuyan económicamente a ayudar a los obreros del carbón que se encuentran en una difícil situación.

REUNION DE LA JUNTA EJECUTIVA

Para seguir tratando sobre el comicio del Viernes, la Junta Ejecutiva ha citado para mañana, a las 7 P. M. a los arrendatarios y secretarios de los diversos sectores.

CONVOCATORIA A LOS REPRESENTANTES

Esta noche deberán reunirse en Maipú 830, los representantes de los arrendatarios ante los diversos tribunales. En esta reunión que empezará a las 8.30, se tratará sobre la renuncia de los presidentes y otros asuntos no menos importantes.

LA SOCIEDAD LA UNION NACIONAL Y EL PROXIMO CONGRESO

La Sociedad de Socorros Mutuos "La Unión Nacional", celebrará los días 12, 13 y 14 de Marzo próximo, en Santiago, un Congreso pleno. Para el efecto, últimamente ha estado sesionando la comisión organizadora.

Todos los centros del país tendrán derecho a nombrar dos delegados con derecho a voz y voto y tres delegados en calidad de oyentes. Estos nombramientos deben de estar en poder de la comisión nombrada, antes del 1.o de Marzo. Lo mismo los temas y sus relatores, deben de enviarse a la misma comisión antes de la fecha indicada.

Se resolverá la actitud de la Sociedad frente a la ley 4054, para cuyo efecto el Consejo Provincial de Valparaíso ha presentado un interesantísimo proyecto.

Gremios de Rodados a Tracción Animal

LA CONCENTRACION DE ESTA NOCHE

Dando cumplimiento a un acuerdo de la junta central de los gremios de rodados de esta capital, para esta noche se ha citado a junta general de todos los sectores: Matadero, Latorre, Independencia y Providencia.

Esta reunión es con el objeto de dar cuenta de las actividades desarrolladas por la junta central en cuanto al pliego de peticiones pasado a las autoridades, y el reglamento de caballerizas solucionado ya por la Junta de Vecinos.

También se tratará de preferencia qué actitud asumirán los gremios de rodados de esta sección en cuanto a la ley 4054.

Esta reunión se llevará a efecto en el local de los tranviarios, Bulnes esquina de Martínez de Rozas, a las 9 1|2 P. M. en punto.

SALFEN
AGUA
PURGANTE
MINERAL
NO DAÑA JAMAS
EL INTESTINO
LABORATORIO
CHILE
SANTIAGO

AJOS
Vendo partida ajos sin trenzar.
COMPAÑIA NACIONAL DE COMERCIO Y PROPIEDADES LTDA.
AGUSTINAS 1199
SECCION FRUTOS DEL PAIS

Manzanas
Vendo producción manzanas quinta Peñaflor.
COMPAÑIA NACIONAL DE COMERCIO Y PROPIEDADES LTDA.
AGUSTINAS 1199
SECCION FRUTOS DEL PAIS

CIGARRILLOS
LA CUBANA
no tienen RIVAL
40 cts
fumadlos
CIA INGLESA DE TABACOS

Congreso Social Obrero

Hoy a las 9 P. M. tendrá lugar la asamblea de delegados en Rosas 1022. En esta sesión se tratará sólo de la próxima Convención del 7 de Marzo próximo. Se encarece la asistencia a esta importante sesión.

Igual recomendación hace a los señores delegados y los vecinos del barrio para que concurren a la interesante conferencia que ha de dar sobre subsistencias en los salones de la Unión de Artesanos, el Miércoles a las 9 P. M., el señor Jorge Schneider Labbé.

Para la sesión próxima las reuniones del Congreso, tendrán lugar en su nueva secretaría, ubicada en San Pablo N.o 1241.

Sociedad de Socorros Mutuos "Juan M. Dávila Baeza"

COMISION FIESTAS

El Sábado 13 del presente, se constituyó ampliamente facultada por el Directorio de la institución, la comisión de Fiestas, que actuará dentro del presente año, quedando formada por las siguientes personas:

Presidente, señor Luis A. Lara; vice, señor Emilio Cabezón, secretario, señor Lautaro Valdivieso V.; tesorero, señor Juan Francisco Castillo; vocales, señores: Alfonso Valdebenito, Julio Guzmán, Luis Cerda R.

Entre los acuerdos tomados figuran los siguientes:

Dedicarse de lleno a elaborar el programa para la celebración del aniversario social, al que se tratará de de darle mayor brillo posible, por cuanto la institución cumple diez años de vida societaria. Con esta fiesta la nueva comisión empezará sus labores.

Efectuar veladas instructivas, y bailes familiares quincenalmente.

Elaborar reglamentos para la fiscalización de personas invitadas.

La reorganización completa del cuadro artístico.

La formación de una estudiantina, con elementos netamente de la sociedad.

Celebrar sesiones semanalmente los días Martes.

Citar para hoy a las 8 y media P. M. a una reunión amplia, a todos los miembros de la actual comisión como también al ex-director del Cuadro Artístico y ex-tesorero de la comisión pasada.

Máquinas
de Coser
AL CONTADO Y CON FACILIDADES
Agujas. Accesorios. Composturas.
CASA FALCONI
ESTADO 48

FERROCARRILES DE LESTADO

PROPUESTAS PUBLICAS POR MATERIALES, UTILES, Etc.

Para el aprovisionamiento de la Empresa durante el año 1926, cuyos detalles están a la venta en la Sección Pruebas del Departamento de Materiales y Almacenes, en la Estación de Alameda, serán abiertas en dicho Departamento, a las 15 horas de los días que se indican, siendo el valor aproximado de los materiales y útiles el siguiente en moneda legal:

EL DIA 25 DE FEBRERO DE 1926		
Grupo N.o 13.—	Maderas del país y extranjeras	$ 2.263,557
EL DIA 4 DE MARZO DE 1926		
Grupo N.o 14.—	Cueros, suelas y correas	$ 298,527
Grupo N.o 15.—	Empaquetaduras, mangueras, y artículos de goma	$ 114,012
EL 17 DE MARZO DE 1926		
Grupo N.o 16.—	Artículos de Mercería	$ 293,435
EL DIA 31 DE MARZO DE 1926		
GRUPO N.o 17.—	Alumbrado Acetileno y Material para soldadura autógena y eléctrica	$ 76,415
Grupo N.o 18.—	Productos Químicos y Artículos desinfección	$ 62,633
EL DIA 12 DE ABRIL DE 1926		
Grupo N.o 19.—	Aceites lubricantes y de alumbrado, Grasa e Hilachas	$ 3,491.410
EL DIA 22 DE ABRIL DE 1926		
Grupo N.o 20.—	Pinturas, barnices y útiles para pintar	$ 930,710
EL DIA 30 DE ABRIL DE 1926		
Grupo N.o 21.—	Alambres y esterillas de fierro negro y acero	$ 17[illegible],216
Grupo N.o 22.—	Cables y cadenas metálicas	$ 64,345
EL DIA 12 DE MAYO DE 1926		
Grupo N.o 23.—	Chavetas, pernos, remaches, tuercas y golillas	$ 410,538
EL DIA 20 DE MAYO DE 1926		
Grupo N.o 24.—	Metales en lingotes Materiales de fundición	$ 2.087,458
EL DIA 2 DE JUNIO DE 1926		
Grupo N.o 25.—	Herramientas en general	$ 336,171
Grupo N.o 26.—	Vidrios y espejos	$ 105,921
Grupo N.o 27.—	Maquinarias	$ 230,120
EL DIA 14 DE JUNIO DE 1926		
Grupo N.o 28.—	Aceros y fierros	$ 886,649
EL DIA 28 DE JUNIO DE 1926		
Grupo N.o 29.—	Cañerías y accesorios	$ 316,929
Grupo N.o 30.—	Material eléctrico	$ 251,259
EL DIA 9 DE JULIO DE 1926		
Grupo N.o 31.—	Herramientas neumáticas	$ 164,369
Grupo N.o 32.—	Material para alumbrado de locomotoras y equipo	$ 415,578
EL DIA 20 DE JULIO DE 1926		
Grupo N.o 33.—	Repuestos para locomotoras, coches y carros	$ 3.188,509
EL DIA 5 DE AGOSTO DE 1926		
Grupo N.o 35.—	Repuestos para auto-carriles y para calentadores Wortington	$ 35,895
EL DIA 20 DE AGOSTO DE 1926		
Grupo N.o 36.—	Materiales para Señalización, Telégrafos, Teléfonos y Timbres	$ 410,560
Grupo N.o 37.—	Materiales eléctricos para sub-estaciones, líneas aéreas y alumbrado	$ 65,0000
Grupo N.o 38.—	Muebles y útiles	$ 21,000

Santiago, 17 de Diciembre de 1925.

EL JEFE DEPARTAMENTO DE MATERIALES

16—F.

RIELES Y ACCESORIOS NUEVOS

Solicítase propuestas públicas para el 1.o de Marzo próximo, por un total aproximado de 9,736 toneladas de rieles y accesorios.

Bases, planos, etc., en la Sección Pruebas del Departamento de Materiales y Almacenes en la Estación de Alameda.

Santiago, 15 de Diciembre de 1925.

Se solicitan propuestas públicas para la construcción de un Hospital Ferroviario en Barón. Las propuestas se recibirán en la Oficina del jefe del Departamento Vía y Obras, en la Estación Mapocho, el 10 de Marzo, a las 3 P. M.

Los antecedentes pueden consultarse en la misma Oficina diariamente, de 2 a 4 P. M.

Los ferroviarios trabajan por la unificación del gremio

LOS PARLAMENTARIOS OBREROS HAN TOMADO LA INICIATIVA DE ESTE MOVIMIENTO.—VERSION OFICIAL DE LA PRIMERA REUNION GENERAL

Como saben nuestros lectores, los obreros ferroviarios están empeñados desde hace mucho tiempo en la unificación de todas las organizaciones y proceder cuanto antes a la realización de una Convención amplia, donde se tratarán asuntos que interesan vivamente a los que trabajan en la Empresa de los Ferrocarriles del Estado.

UNA GRAN ASAMBLEA

El día 12 del presente mes se llevó a efecto en Bascuñán 542, una importante reunión.

Damos en seguida la versión oficial de esa sesión:

Asistieron los señores miembros del Comité diputados José Luis Sepúlveda y Ramón Alzamora y los siguientes delegados de instituciones ferroviarias: por la Federación Santiago Watt, los señores Luis Valenzuela y Alejandro Pérez; por la Unión Sindical de Ferroviarios: Federación de empleados a jornal, los señores Angel González G. y Luis Quinteros Camilo; por la Federación Obrera Ferroviaria, los señores Angel Mella, secretario general de la Junta Ejecutiva; José Zárate, delegado de la Quinta Zona; Felipe Tamayo, delegado de la Cuarta Zona; y Luis Pereda, miembro asesor de la Junta Ejecutiva; por la Humberto Alarcón y Eutasio Carrasco; por el Comité Pro-mejoramiento económico y Convención: Juan Astudillo, presidente del comité; Juan Muñoz Urrutia, delegado del Patio Sur ante el comité; Miguel Farías, delegado de la Casa de Máquinas Alameda ante el comité; y Carlos Valladares por la misma Casa de Máquinas; por el taller de imprenta y boletos de Yungay, Ruperto Díaz; por el gremio de caldereros de San Bernardo, Gregorio Hernández e Ignacio Henríquez y numerosa concurrencia.

El presidente dió lectura a la lista de las organizaciones que se han hecho representar y pide el pronunciamiento de la sala por si hubiera alguna objeción que hacerle a alguno de los delegados.

Don Juan Astudillo hace observación sobre los delegados de los caldereros de San Bernardo, manifestando que dicho gremio debía estar representado en el Comité Pro-mejoramiento Económico y no lo había hecho a pesar de habérsele enviado comunicaciones al respecto.

El señor Henríquez, delegado del gremio de caldereros responde que debido a que el gremio no se había reunido, no habían tomado acuerdo al respecto, por cuyo motivo se han hecho representar directamente a estas reuniones por no tener representación en el comité.

El señor Hernández abunda en los mismos conceptos, declarando que viene en representación especial del gremio de caldereros.

El señor Farías hace una larga exposición relacionada con los móviles que indujo a los talleres a nombrar delegados para organizar el Comité, explicando la forma como están constituídos.

El señor Muñoz Urrutia pide que los delegados presenten sus poderes.

Después de un ligero cambio de ideas y teniendo en vista que no se había tomado el acuerdo de exigir poderes en esa reunión, se acordó prescindir de ellos hasta la cuenta que los delegados han de dar a sus organismos acerca de los puntos tratados en las primeras sesiones.

El diputado señor Sepúlveda estima que deben estar representados en estas reuniones las organizaciones y gremios constituídos, debiendo reconocer al Comité Pro-Mejoramiento Económico como institución constituída para que a su vez envíe delegados a estas reuniones.

Sobre esta materia se abre un extenso debate en el que tercian la mayoría de los delegados, llegándose a la conclusión de que el Comité estudiaría la forma de hacerse representar ante estas reuniones.

Cuenta:

El señor Concha da cuenta de las comunicaciones cambiadas con el señor Arturo González Toledo, invitándolo a dichas reuniones.

El señor González, delegado de la Federación de Empleados a Jornal, manifiesta su extrañeza de la afirmación del señor González Toledo, de haber consultado a la Junta Central y a la vez invitando a una reunión a la cual asistirán los 5 miembros de la Junta Central. Declara que la Junta Central no existe y él, como ex-miembro de esa Junta nombrada en el Congreso de Ovalle, renunció hace tiempo y que los organismos que se dice representar no la han autorizado para ello. Agrega que la Junta Central es obra de un solo hombre y que no calcula con qué fin quiera abrogarse representaciones que nadie le ha confiado, ya que el Consejo de Arica, a cuyo organismo representaba el señor González Toledo, le retiró su confianza a raíz del Congreso de San Bernardo.

El señor Alzamora, diputado ferroviario, condena la actitud del señor González Toledo, al no reconocer un acuerdo tomado en el sentido de asistir a estas reuniones, manifestando que el señor Concha ha gastado demasiada consideración con este señor y estima que no debemos preocuparnos más de él y continuar en la obra en que estamos empeñados.

El señor Angel González se adhiere en todas sus partes a las palabras del diputado Alzamora y a su vez condena la acción del señor González Toledo al tomar el nombre de un organismo que no existe, extendiéndose en largas consideraciones para probar lo dicho, quedando establecido que la Junta Central se reduce únicamente al señor González Toledo.

El señor Alarcón dice que en realidad todo lo dicho por el señor Angel González es efectivo y que él también, hace algún tiempo, renunció como miembro de la Junta Central, quedando el señor González Toledo de someterla a los Consejos y contestarle la determinación. Hasta la fecha, desde hace más de un año, aún no ha recibido la contestación y se extraña grandemente del contenido de la nota del señor González T., al tomar el nombre de los miembros que componían la ex-Junta Central.

El diputado señor Sepúlveda declara que se alegra de conocer estos antecedentes de los mismos miembros que constituían dicha Junta Central, porque guardaba ciertos escrúpulos al actuar en estas reuniones en la que no veía representada a la Junta Central, creyéndole alguna representación a dicho organismo.

El señor Hernández declara que González Toledo es únicamente guardador de enseres que le confió el Congreso de Ovalle y que deberá asistir a la próxima Convención para hacer entrega de ellos.

El diputado señor Alzamora es de opinión de contestar la nota del señor González Toledo, poniendo las cosas en su lugar.

El señor Concha estima que en atención a que el diputado señor Sepúlveda fué propuesto en presencia del señor González Toledo para que formara parte del Comité Pro-Unificación y por deferencia al señor diputado, le encomendemos lo invite una vez más para que asista a estas reuniones, pues debemos agotar los medios para evitar que quede fuera de estas reuniones este miembro de la ex-Junta Central.

El señor Sepúlveda acepta la proposición del señor Concha y manifiesta que seguirá actuando con entusiasmo por la unificación de los ferroviarios, dada la importancia que tiene para el gremio y para el país mismo.

El señor Angel Mella felicita a los miembro de la ex-Junta Central por sus importantes declaraciones, lo que confirma lo que públicamente ha sostenido en las asambleas y en la prensa, culpando directamente al señor González Toledo de una presentación que hizo este señor a la Dirección de los Ferrocarriles, sorprendiendo al H. Consejo con una representación ficticia. Pidió castigo para los cabecillas, según él, del movimiento efectuado en los últimos meses de 1925.

Orden del día:

El señor Concha felicita a las organizaciones por la buena voluntad que han puesto de su parte para concurrir a realizar esta gran obra en bien de todas las clases trabajadoras de la República. Propone confeccionar una tabla sobre los puntos por discutir y cree que en primer lugar podría figurar la reconstrucción económica de la República, haciendo una breve exposición sobre ese tema.

El diputado señor Alzamora manifiesta que hay necesidad antes que nada de que figure en la tabla la organización del gremio ferroviario y las bases para la próxima Convención, de donde saldría una sola organización.

El señor Sepúlveda cree que al tratar los proyectos económicos se extralimitarían en las atribuciones que tienen y considera que lo único que hay que hacer es buscar la unificación de los ferroviarios.

El señor Mella manifiesta estar en perfecto acuerdo con lo expuesto por los diputados señores Alzamora y Sepúlveda, y cree que puede entrarse a la discusión de las bases para la Convención.

El señor Alarcón se manifiesta de acuerdo con lo expuesto en este sentido.

El señor Hernández cree que los proyectos económicos tendrían mayor fuerza al salir aprobados por la Convención, por cuanto a ella concurrirían delegados de todos los ferroviarios de Chile.

El señor González hace indicación para que se invite a las próximas reuniones al Centro Obrero y a la Sociedad de Asistentes de los Ferrocarriles.

El señor Sepúlveda dice que es necesario saber quién va a tomar la dirección del movimiento para los preparativos de la Convención.

El señor Alzamora estima que debe nombrarse un comité una vez que estén los delegados de las organizaciones premunidos de sus respectivos poderes, comité que se ratificaría por las asambleas de los organismos.

Quedó acordado.

El señor Hernández propone que sea la comisión de parlamentarios quien haga las citaciones como mesa directiva mientras se nombra el comité acordado.

Se abre una corta discusión sobre el financiamiento para realizar la Convención, quedando pendiente este punto para la próxima reunión.

La Unión de Peluqueros se reune esta noche en Asamblea extraordinaria

Para esta noche a las 9.30 P. M., están convocados todos los miembros de esta institución, en su local social, Tarapacá 721 a fin de finiquitar el debate pendiente sobre habitación barata. Se hace presente a los socios que esta citación es en segunda convocatoria, en consecuencia se celebrará con el número que asista. Dada la importancia de la materia que estará en el tapete de la discusión, se ruega la mayor asistencia y puntualidad en la hora, muy en especial a todos los socios que firmaron el libro, acogiéndose a la Ley de Habitación barata. En esta reunión se dará a conocer los nuevos terrenos donde se puede edificar acompañada de planos y demás enseres.

Ateneo Obrero de Chile

El Lunes a las 7 P. M. se cerrarán las inscripciones para el curso de bailes clásicos y de coros que se abrirán el 1.o de Marzo en el Teatro Municipal. Instrucciones pueden buscarse en Compañía 1065, oficina 24, de 8 de la mañana a 7 de la trde.

Junta Relacionadora de los Panificadores

Esta junta cita a los delegados de los sindicatos de Panificadores de Santiago para hoy a las 7 P. M.

Se tratarán asuntos de mucha importancia, relacionados con el trabajo en los establecimientos de Santiago.

Se cita especialmente a los delegados y miembros del directorio del Sindicato 4.

La reunión de esta noche de la Sociedad Gremio de Abastos

Para esta noche a las 8.30 P. M., se han citado a todos los miembros de la colectividad de abasto para informarles asuntos de verdadero interés que tiendan al mejor orden social de la colectividad.

Se ruega especialmente la asistencia de los señores: Aníbal Campos, Víctor Ibarra, Manuel Araya, Alfonso Orellana, Teodor Belenguer, Domingo Ramírez, Miguel Jiménez, Manuel Solar, Elías Basualto, Arturo Saavedra, David Amaro, Rodolfo Contreras, Benito Orellana y Pedro Vergara.

El beneficio de Epifanio Campaña

Con todo entusiasmo ha sido preparado el programa que se desarrollará en la función de mañana en el coliseo de los tranviarios, a beneficio del luchador obrero Epifanio Campaña, que se retira de la lucha societaria por algún tiempo por motivos de salud.

Para esta velada han ofrecido su concurso, conocidos artistas obreros, tales como Ricardo Villagra, Gustavo Silva, Luis Cárdenas, y los elementos que forman el Conjunto Artístico "Arte y Revolución".

También tomarán parte en esta velada con breves disertaciones sobre tópicos sociales el senador Aquiles Concha, y los diputados Salvador Barra Woll, José Santos Córdova, Luis Ayala, y los dirigentes obreros, Carlos A. Martínez y Armando Triviño.

Las localidades en su mayor parte han sido tomadas; las que quedan se venderán el día de la función en la puerta del teatro.

EL ALMACEN CON UNA BUENA REPUTACION
Siempre tiene éxito
EL ALMACEN QUE TIENE EXITO
SIEMPRE ESTA BIEN ALUMBRADO
LA LAMPARA
TROJAN
TIENE BUENA REPUTACION.
VEALA EN LA
Casa Edison
DE LA
INTERNATIONAL MACHINERY Co. — SANTIAGO
ESTADO ESQ. AGUSTINAS.— CASILLA 107-D.

QUIEN NO HA VISTO EL ULTIMO MODELO EN SOMBREROS PRINCIPE DE GALES COLOR TURQUESA
QUE VISITE LA
FABRICA NACIONAL DE GORRAS Y SOMBREROS
DELICIAS N.o 2636, FRENTE A LIBERTAD O EN LAS SUCURSALES
SOMBRERERIAS ROSENBLITT
y se impondrá de la última moda, fabricación especial.
17—F.
NAHUM ROSENBLITT.

SOCIEDAD DE ARTESANOS "LA UNION"

LA INTERESANTE CONFERENCIA DE MAÑANA

En el salón teatro de esta prestigiosa institución ubicado en calle Riquelme 851, se llevará a efecto la conferencia sobre subsistencias que dictará el señor Jorge Schneider Labbé, ex-Comisario de la Exposición de Bolivia y patrocinado por el Congreso Social Obrero.

Este acto se dará principio a las 9 1|2 P. M. de mañana y habrá varios números de variedades y música; a esta velada cultural se nos encarga invitar de una manera especial a los miembros de las sociedades mutualistas y a los socios en general. La entrada es gratis.

—Por acuerdo del directorio se les avisa a las personas o socios que posean talonarios o boletos de la rifa del anillo que esta institución iba a efectuar y ya no se realizará por ser prohibida por el Supremo Gobierno, que el plazo fatal dado para la devolución de los boletos vence hoy y se pueden dirigir al tesorero de la institución, señor Javier Avendaño, en calle San Antonio 263, quien devolverá el dinero correspondiente.

Por los preparativos hechos por la comisión que preside el señor Manuel Anguita, para la manifestación al meritorio socio benefactor y honorario señor Benito de la Fuente, se cree que será un éxito. Esta fiesta será un Domingo en la tarde de 3 a 6 P. M.

Los socios que deseen adherirse lo pueden hacer todas las noches de 8 a 10 en el local social; el valor de la tarjeta es de $ 10 y serán atendidos por el señor Carlos Díaz.

La comisión de fiestas deberá reunirse mañana a las 8 P. M. en sesión extraordinaria.

VELADAS Y FIESTAS SOCIALES

Coliseo Bascuñán. (Bascuñán Guerrero 542). — Hoy a las 9 P. M. se llevará a efecto en este coliseo, un baile de fantasía con juego de serpentinas.

El Sábado próximo se llevará a efecto la velada bufa organizada por los señores Pepe Martínez y Fedro J. Malbrán.

Centro El Despertar. —Hoy se efectuará la vermouth anunciada de 6.30 a 10.15 P. M.

Sociedad S. M. La Aurora. — La comisión de fiesta sigue los preparativos para el paseo campestre que se efectuará el Domingo próximo a Renca.

Sociedad Socorros Mutuos Laboratorio Chile. — Prepara un baile en beneficio de sus fondos sociales para el Miércoles a las 9 P. M. en el espacioso y cómodo local del Centro El Despertar, en Matucana esq. de Rosas.

Centro Social Sol de Mayo. — Hoy habrá baile de fantasía.

CITACIONES

Unión Sindical de Zapateros.— A reunión extraordinaria hoy a las 7 1|2 P. M. en Patricio Lynch 888.

Unión de Resistencia de Carpinteros en Construcción. — Hoy a las 9 P. M. se reunirán los carpinteros del barrio Estación en el local del Centro de Estudios Sociales Redención, Ruiz Tagle N.o 342.

A dicha reunión asistirá el S. G. de la Federación Obrera local.

Sociedad de Empleados de Hoteles, de A. y S. M. — Para hoy a las 2 1|2 P. M., a junta general.

Liga Federal de Arrendatarios. 8.o Tribunal. — Para hoy a las 9 P. M. a junta general de arrendatarios.

Gremio Personal de Maestranzas de Alameda. — Hoy a las 5 1|2 se reune en Conferencia 1032, esta corporación para tratar asuntos de importancia.

Centro R. y S. M. 12 de Enero. —Para hoy a reunión general a las 8.30 P M. en Gálvez 870.

Sindicato Blanco de la Aguja, de Ambos Sexos. — El directorio de este Sindicato acordó invitar a sus numerosos socios a la fiesta del Lunes en el Teatro de la Unión Social Bandera 657, que celebra el nuevo Sindicato Femenino para inaugurar sus actividades.

Confederación de Sindicatos Blancos de Chile. — A sus directores a una reunión esta tarde a las 6 en la Casa del Pueblo, Salas 208.

Sindicato Blanco de Empleados. — A sus directores y socios a sesión extraordinaria el Lunes a las 6 1|2 de la tarde.

Cuadro Artístico La Aurora.— Para mañana a las 9 P. M. cita a ensayo a las señoritas Alvear, Molina y Márquez y los señores Martín, Vergara, Aguirre, Valderrama, Llorente, Alvear, Barrera y Calderón.

Unión Gremial de Elaboradores en Madera. — Cita a junta general ordinaria para hoy a las 9 P. M. en San Pablo 1636, Centro Demócrata.

Sociedad de Empleados de Hoteles. — A junta general para hoy a las 2 P. M.

Círculo Los Troyanos. — A sesión hoy a las 9 1|2, en Rogelio Ugarte 1434.

Sociedad Santiago de Zapateros, Hormeros y Curtidores. — A sesión de directorio hoy a las 8 1|2 P. M. en San Pablo 1636.

Centro de Estudios Sociales Luz y Acción. — Para el Viernes a todos los socios para tratar de la ayuda moral del paro general pro abolición de la ley 4054.

Hoy a las 8 P. M. habrá ateneo.

Centro Social San Ignacio. — A sesión extraordinaria hoy en Bandera 657 a las 8 P. M.

directorio para el Jueves a las

La Sociedad La Aurora. — A las 9 P. M. en Arturo Prat 1242.

Liga Nacional de Arrendatarios. Local Gálvez 1612. — Hoy se llevará a efecto el 5.o ateneo cultural de esta Liga en la que dará una conferencia el diputado obrero José Santos Córdova. La parte de variedades estará a cargo de conocidos actores obreros y el compositor pianista Manuel Sánchez ejecutará una de sus mejores composiciones.

La entrada es libre.

Importante citación a los organismos ferroviarios

El Comité de Parlamentarios compuesto de los señores Aquiles Concha, senador por Santiago, Ramón Alzamora, diputado ferroviario por Antofagasta, José Luis Sepúlveda, diputado ferroviario por Victoria y Melipilla, cita para hoy a las 8 P. M., en Bascuñán, a las delegados de las siguientes organizaciones: Federación Santiago Watt, Federación de Empleados a Jornal, Centro Obrero de los FF. CC., Sociedad de Asistentes de los Ferrocarriles Santiago, Unión Sindical de Feroviarios, Junta Ejecutiva Obrera Ferroviaria, Comité pro Mejoramiento económico, Gremio de Caldereros de San Bernardo, Gremio de Mecánicas, Casa de Máquinas de Santiago y a todos los gremios que deseen enviar delegados.

Centro Recreativo "Artes Gráficas"

ELEUTERIO RAMIREZ 1357)

Esta noche a las 9 P. M. se dará comienzo al baile de Carnaval.

La comisión de fiestas, trabaja con todo entusiasmo en la preparación de la velada que con motivo del 5.o aniversario se efectuará el Sábado próximo.

El Sindicato de Suplementeros irá a Cartagena

Este sindicato prepara con todo entusiasmo el paseo que se hará a Cartagena el Domingo 28 del presente, para lo cual se cuenta con la ayuda de las distintas empresas periodísticas de Santiago.

Una vez que los excursionistas lleguen al vecino balneario, se desarrollará un interesante programa deportivo a cargo de los mismos canillitas.

El Secretario General del Sindicato, señor Manuel Sánchez, recibe las adhesiones e inscripciones, que son gratuitas, en el local social, Alameda 1867.

Comité de Arrendatarios de la 8.a Comuna

Tomó los siguientes acuerdos:

1.o Efectuar una velada a beneficio de la defensa jurídica.

2.o Tratar en la sesión de hoy la actitud que debe de asumir el representante ante el tribunal, señor Honorio Garrido, ante el acuerdo de las renuncias acordadas por la Liga Nacional de Arrendatarios.

3.o Efectuar un mitin el Jueves a las 8.30 P. M., en Blanco Encalada esquina de Bascuñán.

4.o Citar a la comisión fiscalizadora.

Cita a sesión para hoy a las 8.30 P. M.

Unión Gremial de Fundidores

El directorio y la comisión de fiestas están citadas para hoy en Matucana esquina de Rosas a las 8 P. M. Se recomienda la asistencia por se trata de llevar a cabo en la mejor forma y más rápidamente posible los acuerdos tomados en la sesión del Domingo pasado.

BOTICA SANTIAGO
HUERFANOS ESQUINA AHUMADA
ESPECIALIDAD
EN RECETAS
ABIERTO HASTA LAS
12 P. M.
15-Marzo

JUGO DE UVA
MARAMBIO
Pedidos: Teléfono N.o 2321

Vendo Negocio
EN CONCEPCION
Establecido más de ocho años. Existencia aproximada $ 40,000.
Dirigirse:
CASILLA 488
CONCEPCION

Muebles
DE COMEDOR, DORMITORIO ESCRITORIO
A precios sumamente bajos con grandes facilidades en el pago, vende
LA SAN ANTONIO
MONEDA 952
FRENTE CASA HUMANO

BALFOUR, LYON
Y CIA. LTD.
OFRECEN:
FIERRO EN LINGOTES
COKE INGLES
CRISOLES MORGAN
HILACHAS DE ALGODON
HUERFANOS N.o 1170.— MAPOCHO N.o 1250

El conflicto de las compañias navieras

ESTA SOLUCIONADO EN PARTE. —EL MINISTRO DE HIGIENE QUE DEBE REGRESAR HOY A SANTIAGO HABRIA ORDENADO AL DIRECTOR GENERAL DE SANIDAD LA FORMA COMO SE PODRIA RESOLVER EL PROBLEMA

Nuestras amplias informaciones, nen en antecedentes a los lec- res del conflicto suscitado entre las Compañías Navieras con mo- ro de la disposición del Director Sanidad de exigir a los vapores llegan a aguas chilenas re- lar en Arica por el Norte y en nta Arenas por el Sur a fin de cibir el pase sanitario que les rmita tocar en los diferentes ertos chilenos.

Esta medida levantó una ola de otesta entre las Compañías que sentían lesionadas en sus inte- es en forma apreciable.

El Embajador de los Estados idos, por su parte inició gestio- s en nombre de las Compañías ericanas para solucionar este unto.

E DA A CONOCER AL MINISTRO DE HIGIENE EL CONFLICTO

En vista de la gravedad que ad- iría día a día el conflicto, el rector de Sanidad pidió al Sub- cretario de Higiene que infor- ra al Ministro doctor Córdova, situación producida.

Como se sabe, el Ministro que é a resolver la desocupación rera en la zona del carbón, ha olongado su jira hasta Valdivia, después de estar algunas horas en Curanilahue.

UNA CONTESTACION QUE HACE CAMBIAR DE RUMBOS

En la mañana de ayer se notaba en los círculos sanitarios cierta nerviosidad que se explica una vez que demos a conocer las investigaciones.

Nos encontrábamos con el Director doctor Sierra cuando llegó a su despacho el Sub-Secretario de Higiene, señor Donoso, que llevaba un voluminoso telegrama. Era la contestación del Ministro de Higiene. ¿Qué decía el telegrama? No lo sabemos, pero sí podemos decir que el semblante del Director General de Sanidad cambió. Algo grave debía ser...

LO QUE DIRIA EL MINISTRO DE HIGIENE

Como decimos, no nos fué posible obtener mayores detalles sobre el contenido del telegrama. Sin embargo más tarde se nos decía que los vapores podrían recalar en otros puertos que no fueran en los de Arica y Punta Arenas, o sea según la disposición del doctor Sierra emanada en la nota dirigida a las Compañías navieras que publicamos oportunamente.

Los vapores podrán recalar en varios puertos grandes, tales como: Valparaíso, San Antonio, Iquique, Antofagasta, Corral, Talcahuano, Arica y Punta Arenas.

¿Qué personal atenderá la recepción de vapores?

Parece que en este sentido era la orden que daba el Ministro doctor Córdova en el telegrama que hizo cambiar de semblante al Director General.

QUE EL PERSONAL ASUMA SUS FUNCIONES

Según entendemos, el Ministro doctor Córdova haría presente en el referido telegrama la obligación que tenían los empleados de asumir sus funciones aunque no estuvieran nombrados.

EL MINISTRO REGRESARA HOY

Ayer se nos informó en el Ministerio de Higiene que el Ministro doctor Córdova y comitiva llegará hoy a la capital para asumir inmediatamente sus funciones y resolver de preferencia el conflicto con las Compañías Navieras.

Directorio del Club de los Empleados de Correos y Telégrafos

En la última reunión de la Comisión organizadora del Club Social de los empleados de Correos y Telégrafos, se nombró el Directorio provisional de la Institución.

Fué elegido por unanimidad para el cargo de Presidente honorario, el Director de los servicios, Comandante don Julio Olivares, en atención al apoyo que ha prestado a la formación del Club.

La Mesa Directiva quedó organizada en la siguiente forma:

Presidente, señor Ernesto Lillo O. Secretario, señor Luis A. Baeza. Tesorero, señor Carlos Valenzuela. Pro-secretario, señor Carlos Druví B. Directores, señora Adela R. de Rivadeneira y señoritas Azem'a Athens y Laura Izquierdo V., y los señores Carlos Prieto y Jorge Soza R.

LA INAUGURACION

Como lo hemos anunciado, esta se efectuará el 1.o de Marzo con un acto de concierto y baile.

En el amplio local del club funcionarán una biblioteca y una sala de espectáculos, donde periódicamente se darán funciones de cine.

El Parlamento deberá mirar con respeto la ley 4054

NOS DICE EL DIPUTADO POR VALPARAISO, DON PEDRO LEON UGALDE

En ediciones anteriores hemos publicado la opinión que la ley 4054 merece a los industriales y operarios.

El diputado por Valparaíso don Pedro León Ugalde nos ha dado también su opinión:

—¿Tiene Ud., alguna vinculación actual con la clase obrera?

—Mucha, soy un enamorado de sus ideales, abogado de muchas de sus sociedades, como la de chauffeurs, panificadores, gasfiters, hojalateros, etc., estoy siempre en íntimo contacto con el operario de mi país.

—¿Conoce Ud. la ley de Seguro Obligatorio?

—La he estudiado con atención conozco su reglamento y casos prácticos. Esta ley, como lo revelada su fecha, fué obtenida por el Gobierno revolucionario. Este solo hecho la invalida conforme a la Constitución del año 33 que nos regía. Toda ley obtenida por medio de la fuerza se vicia de nulidad. Sin duda que esta ley acarrea grandes beneficios a favor de los obreros; pero no coloca al Estado en las funciones que le corresponden. Mi sentir es que la función del Estado debe ser reguladora entre las actividades de los ciudadanos, debiendo este preocuparse fundamentalmente de colocar al individuo en aptitudes suficientes a la satisfacción de sus necesidades durante toda la vida.

Aquí en Chile, como en otros países, se ha mantenido a las clases trabajadoras en el más absoluto abandono, permitiendo su desarrollo en medio de la ignorancia y aniquiladas por el alcohol y enfermedades de trascendencia social. Corrido el tiempo, con el pueblo en estas condiciones, han debido operarse en él síntomas de rebelión que amenazan destruirlo todo: tienen hambre, sienten sólo necesidades. Para evitar este peligro, para satisfacer al pueblo, en sus aspiraciones, en un gesto justiciero, se dictó la ley 4054.

El principio que ella sostiene es retribuir, en parte, los beneficios a los asalariados en bien de la sociedad.

La ley de Seguro Obligatorio debe ser considerada por el Gobierno, a fin de que satisfaga en la mayor proporción las necesidades de las clases trabajadoras.

Debe tomarse muy en cuenta la constitución actual de la familia la cual, como sabemos, está irregularmente constituída en un subido porcentaje. La letra B del artículo 14 habla de que se dará un subsidio a la familia del incapacitado. Nuestro pueblo, por ignorancia, ha ido alejando de sus hábitos el cumplimiento de la ley de matrimonio civil. Como consecuencia de esto la familia de un operario está solo representada por el padre, a pesar de tener mujer e hijos, a quienes no alcanzan los beneficios del artículo a que me vengo refiriendo.

Creo que esto debe aclararse en forma que los miembros de la familia, cuya constitución sea legítima o ilegítima, reciban los beneficios.

Debe tenerse especial cuidado en estudiar un sistema que evite la colusión entre el patrón, y el asalariado a objeto de burlar el monto de la cuota que corresponde a cada cual para la caja común.

Debe evitarse también, si se desea el control del Estado en la ejecución y aplicación de la ley, la intervención de ninguna otra institución ajena a él.

En general, la ley obedece a principios de justicia social, tiene enormes beneficios para las clases trabajadoras, grandes ventajas para el capital a quien prepara hombres más aptos y más encariñados con el trabajo, y si le falta algún estudio, es labor indispensable del parlamento de hacerlo a la mayor brevedad para que eliminados los pequeños defectos que pudiera tener, pase a cumplir una sentida necesidad de nuestro pueblo. Inspirado en estos ideales el parlamento que entrará luego en funciones deberá mirar con el respeto que se merece esta ley cuyas necesidades se hacían sentir, debido a que nuestros Gobiernos no han sabido preparar hombres capaces de producir, obligándolos hoy a mendigar.

Los trabajos del Canal Melado se hacen sin control oficial

"ME CAUSA EXTRAÑEZA ESTA FORMA DE PROCEDER", DICE EL INGENIERO VISITADOR SEÑOR AGUERO

El Director General de Obras blicas ha recibido un informe l Ingeniero Visitador don Gui- rmo Agüero, sobre una visita practicó a las obras del ca- l Melado.

lgunos de los túneles de ese al han ocasionado grandes di- ltades en su construcción de- o a la clase de terrenos. En el l del Melado, cuya longitud un poco mayor de 4,000 me- , faltan por perforar en una ría de avance solo 340 metros.

stas obras, dice el informe, ron contratadas primero por el or Manuel Valenzuela, contrato hubo de liquidarse recibiendo contratista la suma de 1.553,804. Las obras han con- ado a nombre de don Juan illermo Dartnell, con un pre- puesto de 13.600,000, habiendo ibido hasta la fecha el señor rtnell 10.197,725, queda en con- uencia por pagar la suma de 402,275. De esta suma ha sido retado ya 1.000,000.

Los gastos que aún habrá que cer son aproximadamente los uientes:

ecución de obras	$ 3.536,550.60
stos generales .	200,000.00
stos de administración	296,315,50
	$ 4.038,800.10

De esta cantidad habrá que des- tar:

teriales existentes	$ 372,155.10
s aproximados	105,160.00
mentos de transporte	139,640.00
lo por ejecutar	3.416,845.00
do disponible .	2.402,275.00
ficit	$ 1.014,570.00

Pero como según la Inspección de Regadío se podría hacer economías por valor de $ 350,000, el déficit sería entonces de 664,570 pesos.

El ingeniero visitador se rrefiere a la forma cómo se efectúa el pago de las obras de acuerdo con las disposiciones vigentes y sin embargo a la ejecución de las obras, la contratación del personal son hechos directamente por el señor Dartnell sin intervención alguna de la Dirección de Obras.

Termina el señor Agüero diciendo: "Me causa extrañeza esta forma de proceder porque el decreto 693 de 17 de Octubre de 1925, establece que del costo de estas obras solo ocho millones de pesos serán reembolsados al Estado por los contratistas. El resto, o sea alrededor de $ 6.300,000 deberán ser cubiertos exclusivamente por el Fisco".

Círculo de ex-Oficiales de Policía no Jubilados

Se nos pide citar para mañana Miércoles, a las 9 P. M., a todos los ex-oficiales de policía, que no estén jubilados, a una reunión que tendrá lugar en Bandera 620, oficina 20.

Se hace presente que a esta reunión debe asistir el mayor número de socios dada la importancia que tendrán los acuerdos que deben tomarse y que la reunión misma es tal vez la más importante de todas las que se han verificado dentro del Círculo.

La inasistencia de cualesquiera de los socios a esta reunión, sin causa justificada, dará motivos para aplicar las disposiciones del reglamento a los inasistentes.

La cosecha de trigo en 1926

SERA MUY SUPERIOR A LA DEL AÑO 1925.—LOS CALCULOS HECHOS POR LA DIRECCION DE SERVICIOS AGRICOLAS ESTIMA LA PRODUCCION EN 7.914,078 QUINTALES METRICOS

Se ha recibido en el Ministerio de Agricultura un informe enviado por el Director General de los Servicios Agrícolas, don Francisco Rojas Huneeus en el que da cuenta en forma detallada, los pronósticos de superficie de trigo y cosecha de trigo para el año de 1926.

Este cálculo aproximado lo ha realizado la Dirección de los Servicios Agrícolas, valiéndose de formularios especiales en que los agrónomos regionales y departamentales han anotado los datos de las diversas propiedades agrícolas de sus respectivas jurisdicciones.

Según los cálculos que se han hecho y que son los más aproximados, la superficie de terrenos sembrada con trigo en el país, alcanza a 570,730 ha. con una producción de más o menos de 7.914,078 quintales métricos.

Debido a haber aparecido el polvillo con cierta intensidad en las siembras de algunas provincias, la producción total quedará reducida a 7.651,636 quintales métricos aproximadamente.

La disminución de la producción por el polvillo, se puede calcular en la siguiente forma en las provincias que se indican:

Colchagua, 15 o|o; Aconcagua, 15 o|o; Valparaíso 10 o|o; Santiago, 15 o|o; O'Higgins, 20 o|o; Curicó, 10 o|o; Talca, 10 o|o; Linares, 5 o|o y Ñuble, 5 o|o.

De todas las provincias, la que mayor cantidad de trigo produce es la de Maule con 1.750,000 quintales métricos, más o menos, siguiendo después la de Bío-Bío con 800,000 quintales métricos.

La insistencia del Comandante Olivares, en su renuncia, sería inminente

LA PROVOCARIA LA TARDANZA DEL GOBIERNO EN DESPACHAR LOS NOMBRAMIENTOS DE LA PLANTA. — CON ESTO, COMO SE HA DADO CURSO A LOS ASCENSOS, CUANDO SE APRUEBEN AQUELLOS NOMBRAMIENTOS, LOS EMPLEADOS ASCENDIDOS SERAN AUTOMATICAMENTE REBABAJADOS.

En su oportunidad informamos ampliamente sobre la renuncia presentada hace algunos días por el comandante don Julio Olivares de su cargo de Director de los servicios de Correos y Telégrafos.

Como se recordará, el comandante Olivares presentó su renuncia en vista de la falta de cooperación del Gobierno para aprobar las medidas que él estimaba necesarias para el cumplimiento del cometido que se le ha encomendado: el de que reorganice los servicios.

La causa inmediata provocadora de la renuncia fué el incidente producido entre el jefe del Departamento del Personal de Correos, mayor señor Caupolicán Clavel, y el Sub-secretario del Ministerio del Interior, señor Edecio Torreblanca.

El gobierno rechazó ambas renuncias. El comandante agradeció al Ministro del Interior esta demostración de confianza, pero anunció su propósito de insistir en la suya en el caso de que en adelante tropezara con la misma falta de cooperación de parte del Gobierno para realizar la labor reorganizadora en que está empeñado.

UN NUEVO CONFLICTO

Pero hoy ha surgido un nuevo conflicto entre el Gobierno y la Dirección General de Correos y Telégrafos.

Como lo informamos oportunamente, la Dirección de Correos envió al Ministerio del Interior las propuestas de nombramiento de todo el personal de la República, de acuerdo con la planta establecida en el respectivo decreto supremo.

Hasta ahora el Ministerio no ha dado curso a ninguna de estas propuestas.

Por otra parte la Dirección ha propuesto al Gobierno numerosos ascensos de empleados antiguos y meritorios, que se encontraban postergados. Todos ellos han sido despachados por el Ministerio.

Las propuestas para los ascensos fueron hechas partiendo de la base de los cargos que de acuerdo con la planta ocupaban los empleados.

Y como los nombramientos contemplados en ésta están retenidos en el Ministerio, de ahí que los ascensos aprobados no sean tales en la realidad de las cosas.

Porque los funcionarios favorecidos con ellos serán rebajados automáticamente en cuanto se aprueben los nombramientos de la planta.

Efectivamente, en ésta, como es natural, aparecen estos funcionarios ocupando cargos inferiores al para el cual han sido promovidos

Esta situación, como se comprenderá, es de bastante gravedad.

El comandante Olivares se ha dirigido al Gobierno pidiéndole que dé curso a los nombramientos de la planta, sin ser atendido.

Ultimamente le ha enviado dos comunicaciones en que le da a conocer la anormalidad de la situación, no obteniendo contestación alguna.

En la última de estas notas, el comandante Olivares deslinda ante el Gobierno las responsabilidades que provengan del lío que se va a formar inmediatamente de aprobados los nombramientos de la planta.

Esta aprobación tardía significará lisa y llanamente dejar sin efecto los últimos ascensos acordados.

¿INSISTIRA EN SU RENUNCIA EL COMANDANTE OLIVARES?

Según nuestras informaciones, ésta puede ser la causa original de la insistencia del comandante Olivares en su renuncia del cargo de Director de Correos y Telégrafos.

Se nos anuncia que hoy comunicará al Gobierno su resolución de renunciar definitivamente en el caso de que no se regularice en cualquier forma esta situación incierta que se les ha creado a los empleados recientemente ascendidos.

«La Comandancia General de Carabineros tiene fe en los procedimientos que pondrá en práctica para terminar con el bandolerismo»

"LAS CRITICAS ACERBAS HECHAS A RAIZ DE LA CATASTROFE DE CHICUREO, NO DISMINUYEN EL ENTUSIASMO Y ESPIRITU DE TRABAJO DEL CUERPO".— "PIDE SOLO QUE CUANDO LLEGUE EL MOMENTO DE AJUSTAR CUENTAS, NO SE CREA CANDIDAS PALOMAS A LOS SEÑORES DE CHOCO Y DE PUÑAL QUE HOY ROBAN LA TRANQUILIDAD DE LOS CAMPOS CHILENOS Y COMPROMETEN NUESTRA VIDA ECONOMICA"

DECLARA EN UNA EXPOSICION DIRIGIDA A NUESTRO DIARIO EL CORONEL, 2.o JEFE DE CARABINEROS, SEÑOR FUENZALIDA

Hoy hemos recibido de la Comandancia de Carabineros lo siguiente para su publicación:

"Señor Director de "La Nación". —Muy señor mío:

Le agradeceré mucho imponerse de las líneas que corren a continuación, y si las cree de interés, y son justas, sería de desear que las publicara en su importante diario:

1.o La Comandancia General ha impartido en el curso del año, o sea en mes y medio, las tres circulares siguientes:

"Santiago, 2 de Enero de 1926. — Se han recibido graves denuncios en la Comandancia General en el sentido de que las parejas no efectúan patrullajes de noche, concretándose sólo a los de día. Esta falta de actividad no es controlada por los Jefes de Tenencias ni de retenes, y es así como ha recrudecido el cuatreraje en forma alarmante.

La Comandancia General ordena que el recorrido de las parejas se ejercite en el día y especialmente de noche y a distintas horas, y previene que sancionará severamente a los responsables del no cumplimiento de esta órden que va en bien de la tranquilidad pública y privada y en resguardo de los intereses de la colectividad. Por orden del Comandante General, J. A. Fuenzalida, Coronel 2.o Jefe".

"Santiago, 6 de Febrero de 1926 — Revisando la Comandancia General los partes de inspección de las distintas unidades correspondientes al primer y segundo semestre del año 1925, se ha llegado a la convicción de que los Comandos no revistan sus unidades con la frecuencia que el mantenimiento del control y el buen servicio hace indispensable.

La influencia de los Comandantes de Regimiento sobre el servicio de sus Escuadrones y la de los Comandantes de Escuadrones sobre sus Tenencias y Retenes de sus sectores, se hace sentir únicamente cuando se inspeccionan frecuentemente en dintintas fechas y aún en distintas horas.

Las funciones de mando de los Comandantes de Regimientos y Escuadrones del Cuerpo, son más inspectivas y prácticas que de oficina, en tal virtud la Comandancia General ordena lo siguiente:

a) Por lo menos una vez al mes la mitad de su Escuadrón, aún los puestos de ubicación más lejanos, de manera que cada dos meses debe estar inspeccionado todo el Escuadrón.

b) Los Comandantes de Regimientos revistarán también mensualmente por lo ménos uno de los Escuadrones de su unidad.

c) Del 1.o al 5 de cada mes se enviará a la Comandancia General los partes detallados de las inspecciones que hagan los Comandantes de Regimiento, en cumplimiento de la presente orden.

Por el Comandante General, **Norambuena**, Coronel Inspector".

"Santiago, 13 de Febrero de 1926.— Fluye de la lectura de la prensa el hecho insólito que el bandidaje, el cuatrerismo y el contrabando de ganado se efectúa en la República como en los peores tiempos. Esta situación peligrosa e intranquilizadora para una gran parte de nuestros compatriotas y que constituye además una vergüenza nacional debe hacernos meditar e inspirarnos en el fiel cumplimiento de las finalidades para las cuales ha sido creado el Cuerpo de Carabineros, y para las que se le ha dado también la amplitud y la solidez institucional que hoy tiene, o sea: "El Cuerpo de Carabineros es una institución militar encargada de velar por el mantenimiento del orden en todo el territorio de la República, y en particular en los campos y caminos públicos".

El Reglamento N.o 11, en su capítulo II, artículos 6.o, 7.o, 8.o, 9.o y 10.o, establece claramente lo relacionado con la persecución de bandoleros y patrullaje.

El capítulo III establece a su vez las normas relacionadas con los robos de animales, y en general todo el Reglamento citado es una guía clara para la mayor eficiencia del servicio.

Por el honor del Cuerpo, por su espíritu, por corresponder a los sacrificios que hace la Nación al mantener un Organismo Armado de la dotación y organización de Carabineros y, finalmente, por patriotismo, los Comandantes de Regimientos y Escuadrones deben emplear el máximum de energías e iniciativas en el cumplimiento del Reglamento N.o 11; desarrollando en los jóvenes oficiales un espíritu audaz y emprendedor, acostumbrándolos y estimulándolos para que obren con rapidez y oportunidad, y no se produzcan

Estación de Rungue, y otro hace días en María Pinto; hechos en los cuales actuaron bandas organizadas y temibles que han sentado sus reales al lado de la capital de la República.

El servicio de carabineros es de permanente actividad fuera de los cuarteles; no es un servicio doméstico ni de régimen interno: es de diario y nocturno patrulleo; de constante orientación y de abnegada existencia. Sólo así se puede corresponder a las finalidades de la creación de carabineros.

La Comandancia General insiste ante los Comandantes de Regimientos y de Escuadrones en el celo por el servicio y en la necesidad de impulsar por todos los medios a su alcance la represión del bandolerismo y todos los males que azotan a los campos, y tomará debida nota de todas las ocurrencias delictuosas que se produzcan en los distintos sectores, y de las medidas que en cada caso se hayan tomado, procediendo con toda severidad y sin ninguna contemplación contra los que procedieren con indolencia o tardíamente.

Coméntese esta circular ámpliamente en los Regimientos, en los Escuadrones, en los Retenes, en los puestos y en las parejas; y dése cuenta a la Comandancia General.— Por el Comandante General.— **J. A. Fuenzalida**. Coronel 2.o Jefe".

Se hace presente que la última circular fué escrita antes del salteo de Chicureo, pero sólo se publicó en el Boletín Oficial del Sábado 13 porque es el día en que sale el Boletín Oficial del Cuerpo.

Se excluyen varias notas y circulares reservadas que ha enviado el Comando General, por tratarse de asuntos internos que afectan a la actuación de determinados oficiales.

2.o Como se ve por las circulares anteriores, la Comandancia General ha encarado con energía el grave problema de la represión del bandolerismo, y no desmayará en su tarea y confía para su buen éxito en la abnegación, valor y disciplina bien probadas de los oficiales y tropa.

3.o Entrando al caso últimamente ocurrido en Chicureo, y sin que esto se tome como un descargo, la Comandancia General deja constancia de lo que sigue:

a) Ultimamente han salido en libertad condicional numerosos delincuentes, recogidos con gran trabajo y a través de varios años. Un cálculo de lo más optimista daría un 50 por ciento de reos regenerados. La otra mtiad ha engrosado sencillamente el crecido contingente de salteadores, cuatreros y asesinos que por desgracia existe en Chile.

b) Se opone a la acción de los carabineros la lentitud de los procedimientos judiciales, el caciquismo paternal y muchas veces interesado en mantener libre a individuos de pésimos antecedentes, pero que sirven en determinadas épocas, las cuales todos conocemos.

c) La prensa pueblana y aún los representantes políticos de determinado partido, por adversión a las instituciones armadas, entraban en toda forma la acción de los carabineros: oficiales enérgicos y cumplidores de las leyes, son atacados sin piedad por los cantineros, gariteros, ladrones de ganado, etc., etc., y la Comandancia general tiene que sostener una verdadera lucha diaria en su defensa y finalmente en aras de la armonía se ve obligada a cambiarlos y reemplazarlos por otros, con los cuales también se repite la misma historia.

d) Otra de las causas que influye desfavorablemente es la poca dotación del personal del Cuerpo; es así como las provincias de Santiago y O'Higgins que suman en total 20,602 kilómetros cuadrados con una red de caminos sumamente abundante sólo disponen para su servicio de cuatro Escuadrones, uno de los cuales está totalmente absorvido por el puerto de San Antonio.

4.o No obstante todas las circunstancias expuestas en el párrafo precedente, el Cuerpo ha saneado considerablemente nuestros campos y los proteje con valor y abnegación.

5.o Todos los asaltos, como el de Chicureo son preparados generalmente en los suburbios de las grandes ciudades y ejecutados con gran habilidad, y disponiendo de medios técnicos, por decirlo así, como ser automóviles, inutilización de teléfonos y armas modernas.

cedora de sus deberes y responsabilidades, impulsará con toda energía la labor del personal del Cuerpo, y no vacilará en instalar sus oficinas a pleno campo, si con eso se propende al mejor servicio, y para terminar deja constancia de que todo el personal del Cuerpo está destacado en los campos y grandes establecimientos, existiendo sólo en Santiago los tres Escuadrones de instrucción del Regimiento "Escuela", que son indispensables para la preparación de los oficiales y tropa, y de parte de los cuales también ya se ha hecho empleo.

Esta exposición tiene por objeto orientar en general sobre las circunstancias que rodean las actividades del Cuerpo de Carabineros, sin hacer mención de las múltiples oportunidades en que el personal del Cuerpo ha demostrado sus relevantes aptitudes. Es por eso, señor Director, que las críticas acerbas hechas a raíz de la catástrofe de Chicureo no hacen disminuir el entusiasmo ni el espíritu de trabajo, sino que por el contrario lo estimula, y ojalá que no se olvide esto cuando llegue el momento de ajustar cuentas con aquellos que no se puede fusilar ni encarcelar, en virtud de leyes de perjudicial sentimentalismo, aún cuando ellos roben y asesinen como en los tiempos de la colonia. El criminal chileno y el bandolero son de una idiosincrasia especial, y sólo temen a la pena de muerte; la cárcel deja siempre la esperanza remota, pero esperanza al fin, del indulto, de la conmutación y de la fuga, y hoy en día la ley ideal, o sea, la de la libertad condicional.

Queda ahora la oportunidad de juzgar exactamente a qué se debe el recrudecimiento de los que, colocados fuera de la ley asaltan, roban y asesinan al lado de la capital de la República, sin hacer vanas declaraciones que no cuadran con un Comando de carácter militar, la Comandancia General tiene fe en los procedimientos que pondrá en práctica para terminar con este bárbaro estado de cosas, y pide sólo que cuando llegue ese momento no se crea cándidas palomas a los señores de choco y puñal que hoy roban la tranquilidad de los campos chilenos y comprometen seriamente nuestra vida económica.

Con cumplidas gracias al señor Director, soy de usted su atento y S. S.— J. A. Fuenzalida, coronel

Federación Sindical de Electricistas

(SECCION SANTIAGO)

sta sección celebró la asam- a que tenía anunciada para el mingo 14 del presente. Se trata- los diferentes puntos que ha- en tabla y de entre los cua- entresacamos los siguientes:

Las cuotas para los socios que bajan en calidad de ayudantes á de $ 2 mensuales. Se nombra- las comisiones de contabili- d e inventario, de estudio para reglamento interno y la propa- nda.

Para el Miércoles próximo, a las 9 P. M., se encarece la asisten- del gremio a la reunión que por objeto oir la conferen- de un inspector de la Direc- de servicios eléctricos y pa- el Jueves a la misma hora se a la comisión de propaganda.

Un presupuesto especial de caminos

El Ministerio de Obras Públicas, Comercio y Vías de Comunicación, ha aprobado el presupuesto especial de caminos para las provincias de Antofagasta, Tarapacá, Ñuble, y Valdivia, elaborado por la Dirección General de Obras Públicas y que asciende a la suma de $ 2.848,494.61.

Asamblea General de Delegados de la U. E. Ch.

Para conocer de la renuncia de dos miembros renunciantes del Consejo Administrativo, se llama a asamblea a la UECH, para el Miércoles próximo, a las 9 P. M., en su local, andera 542.

Circunstancias de especial interés nos mueven a encarecer la puntual asistencia.

A LOS DELEGADOS

Se recomienda a los delegados de los distintos personales acreditados ante la Unión de Empleados la necesidad de acelerar la cotización de sus respectivos personales, tanto para tener derecho a las franquicias que da a sus socios la UECH, como para quedar en aptitud de votar en las próximas elecciones de miembros del Consejo Administrativo que deben celebrarse próximamente.

La Municipalidad subvencionará al Zoo

EL INTENDENTE SEÑOR PHILLIPS SOLICITA DEL SEÑOR REED UN MEMORANDUM CON LAS NECESIDADES

El Intendente Municipal, señor Phillips Huneeus practicó una detenida visita al Jadín Zoológico del San Cristobal y se impuso de las necesidades de ese importante centro cultural.

El señor Intendente solicitó del señor Director del Zoo, don Carlos Reed, un memorandum con todas las necesidades del Zoo para estudiar la manera de que la Mu-

QUIEN NO CONOCE EL SOMBRERO ROSENBLITT
OMO EL MAS ELEGANTE, ONOMICO Y DURABLE?

¡Hay qué Dolor! ¿Qué Haré?

Dos cosas esenciales requiere la curación de una quemadura: aislarla del aire para calmar los ardores, y protegerla contra infección. Estos dos requisitos los reune

UNA CREMA SANATIVA
Mentholatum
Indispensable en el hogar

que a la vez calma, sana y desinfecta rápida e inofensivamente. MENTHOLATUM es artículo de primera necesidad en el hogar, por su reconocida eficacia en escoriaciones, golpes contusos, picaduras de insectos, irritaciones de la piel, cortadas, dolores de cabeza, resfriados, catarros, etc. Exija siempre MENTHOLATUM legítimo en sus envases originales, tubos, latas y tarros. No acepte imitaciones.

Mentholatum

MECANICO DENTAL
muy competente ofrece sus servicios de dentista completo.

LAS LLEGADAS DE LAS CARRERAS DE ANTEAYER EN VIÑA DEL MAR

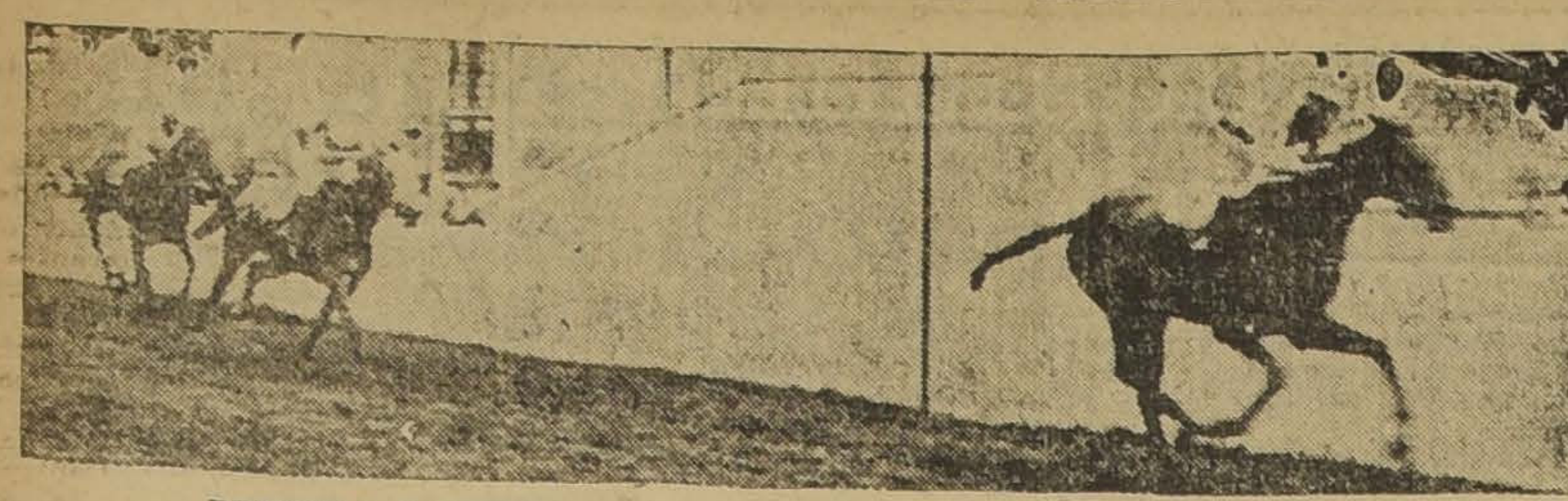

PRIMERA CARRERA.—1.o RONDINELLA, 2.o PRETALIA, 3.o VIENESA

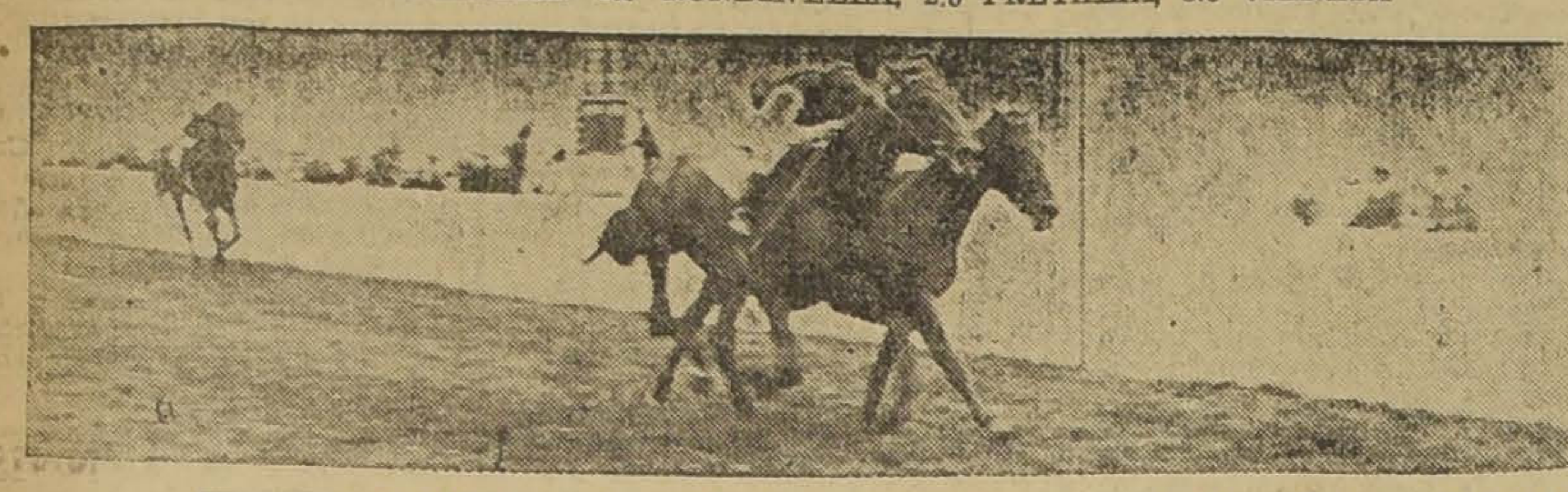

SEGUNDA CARRERA.—1.o PAPAO 2.o IMPONENTE, 3.o MAREMOTO, 4.o TAFALIA

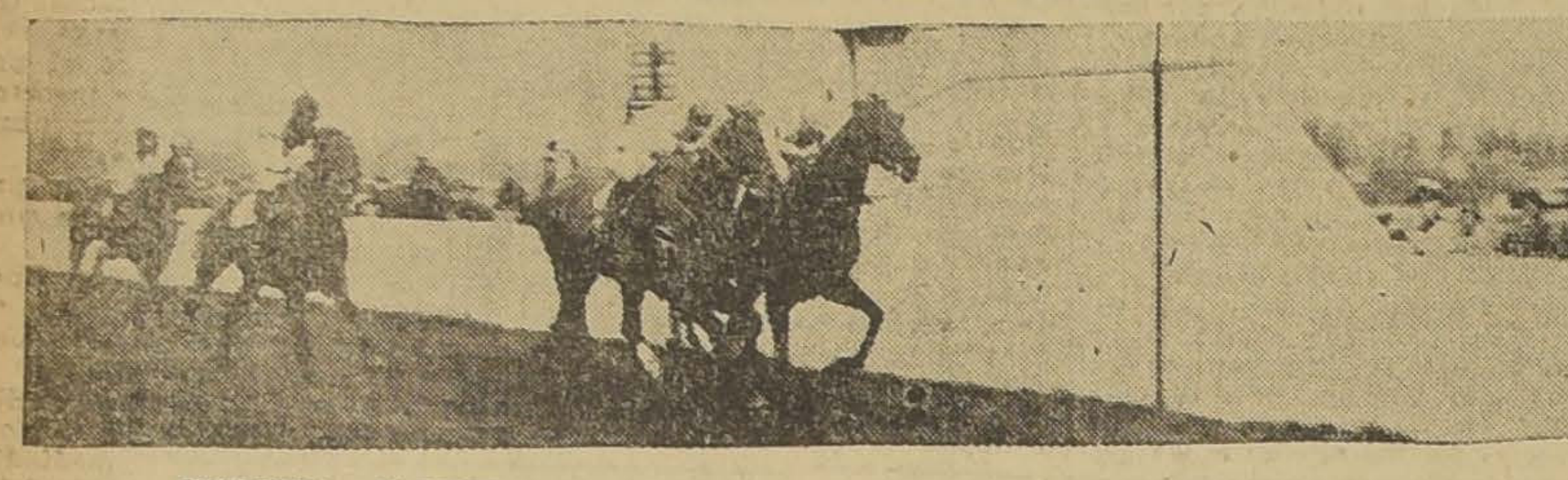

TERCERA CARRERA.—1.o CAUCASO, 2.o DANGER, 3.o BUEN DIA, 4.o KOLIPI

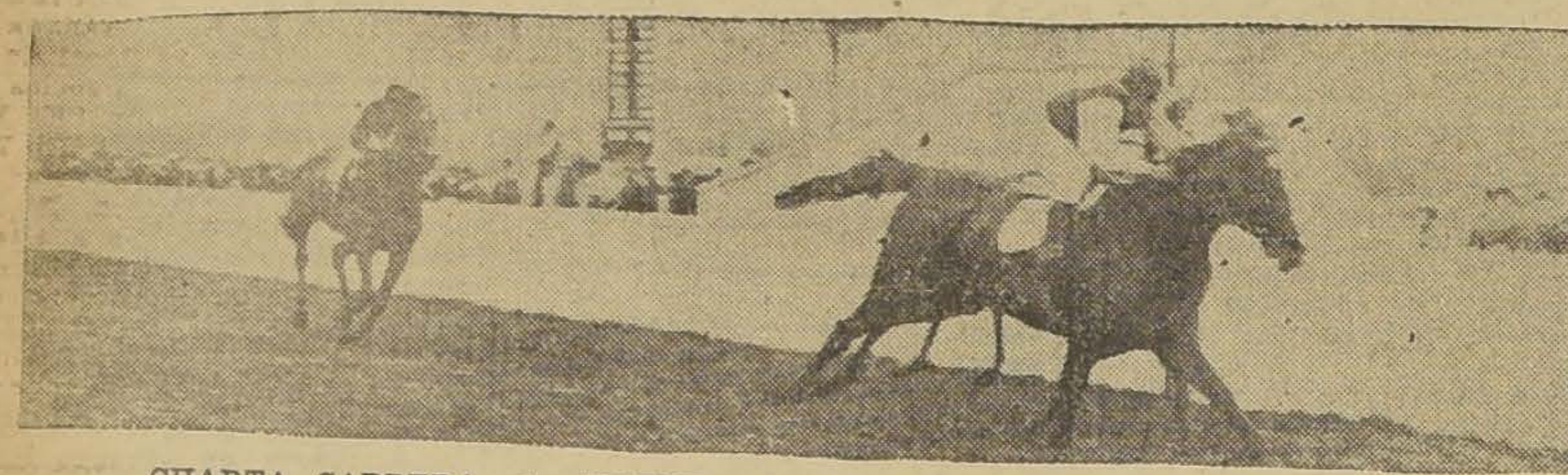

CUARTA CARRERA.—1.o NOTICIA, 2.o COPA DE ORO, 3.o ALTACHIN, 4.o LA PAZ

QUINTA CARRERA—1.o SIN SABOR, 2.o ODISEA, 3.o H. BELL

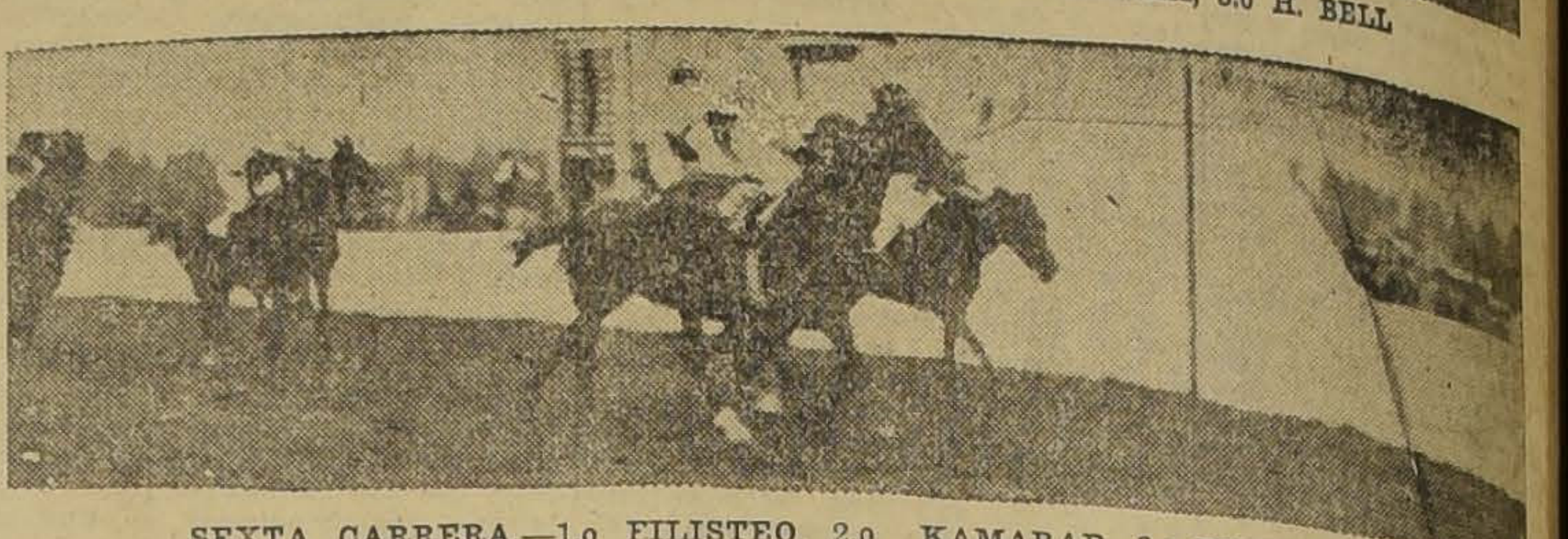

SEXTA CARRERA.—1.o FILISTEO, 2.o KAMARAD, 3.o DECIMA TERCERA, 4.o TR

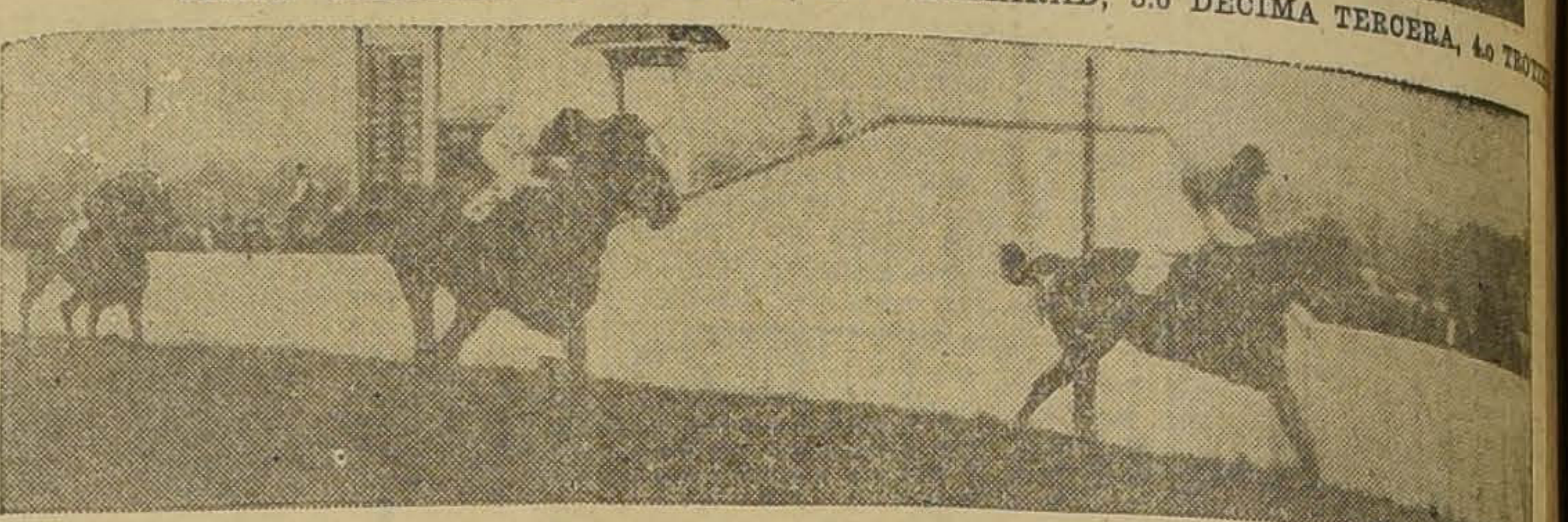

SETIMA CARRERA.—1.o MALHARIA, 2.o MISTIGRIS, 3.o LOLOTTE, 4.o OLIGARCA

Inscripciones para las carreras del Domingo próximo en ambos Hipódromos

VALPARAISO SPORTING CLUB

Premio HEAUME.—1,000 metros. — De remate. — Para caballos nacidos en el país que se rematen por $ 8,000. — Peso: 58 kilógramos. — Descargo de 2 kilos por cada $ 1,000 menos de avalúo. — Inscripción: $ 35. — Premio: $ 3,500 al 1.o

Albeytar	58	Lanzafuego	50
G. Cocktail	56	Torreón	50
Elkington	52	Náutico	48
Glacé	52	Y. Prince	48
Libélula	52	Carraca	46
Artagnan	50	Latoso	46
Canción	50	Dominica	44

Premio HARVESTER. — 800 metros. — Para productos de dos años nacidos en el país que no hayan ganado. — Peso: 54 kilógramos. — Inscripción: $ 45.—Premio: $ 4,500 al 1.o

Abanderado	54	Doramita	52
Lolipot	54	Mary Pikford	52
Nagasaky	54	Nadine	52
Bosnia	52	V. en Popa	52
De Valera	52	Vigésima IX	52

Premio HEBRON. —1,600 metros. — Para caballos de 3 años nacidos en el país que no hayan ganado. — Peso: 58 kilógramos. — Descargo de 2 kilos por cada carrera perdida desde el 1.o de Enero de 1926. — Inscripción: $ 40. — Premio: $ 4,000 al 1.o

Declarado sin interés.

Premio CLUB HIPICO DE SANTIAGO (Ex-LA REVANCHA). — Carrera clásica. — (Cerrada). — 2,600 metros. — Handicap limitado entre 62 y 45 kilógramos. — Inscripción: $ 120. — Premios: $ 12,000 al 1.o; $ 2,400 al 2.o; $ 1,200 al 3.o y $ 1.200 al criador del ganador, si éste fuere nacido en el país. — El Club Hípico de Santiago obsequiará un objeto de arte al propietario del caballo ganador.

Itch Dien II, Digno II, Indian Boy, Irlandés, Wu-Li-Chang, Vancouver, Jana, Henry Bell y Garete.

Premio HARKAWAY.—1,000 metros. — Para ganadores de más de $ 15,000. — Handicap. —Inscripción $ 35. — Premio: $ 3,500 al 1.o

Danger, Larousse, Albeytar, Penthatlón, Cáucaso, Buen Día, Kolipi, Young Prince, y Landrú.

Premio HAMPTON, 1,900 metros. — Para caballos que no hayan ganado en distancia mayor de 1,600 metros. — Handicap. — Inscripción $ 40. — Premio: $ 4,000 al 1.o.

El Cinco, La Paz, Agnes, Kadijah, Frida, Albano, Rey de Espadas, Notoria, Noticia II, Lady Ada, La Vedette, La Mascotita, Acun Cahuen, Villapín, Quidia y Vaso de Oro.

—Nota: Hoy hasta las 12 M. se reciben inscripciones para las siguientes carreras:

Premio... 1,500 metros. — Omnium. — Handicap. — Inscripción: $ 35. — Premio: $ 3,500 al 1.o

Premio... 1,400 metros. — Handicap. — Para caballos que no hayan ganado más de $ 15,000. — Inscripción: $ 35. — Premio: $ 3,500 al 1.o

HIPODROMO CHILE

Premio CASABLANCA. — 1,400 metros. — Verdot, Latria, Obsequio, Tartana, Señora, Dulce, Payador, Dominó, Marly, Maximalista, Güira, Brocatelle, Shackleton, Pelendón

Premio ARAÑAS. — 1,400 metros. —Cartilla, Highlander, One Step, Kasaba, Intuición, Lantenac, Foch, Zancajo, Bric a Brac, Latorre, Gomalaca, Lloyd George, Flingot, Coquetón.

Premio BOYERUCA. — 1,400 metros. — Istria, Paramount, Knave, Limasol, Morokil, Naides, Buena Seña, Madeline, Sixpence, Rapide, Bandmaster, Zomol Picaronera.

Premio CAUTIN. — 1,400 metros. — Bellorita, Cabochón, Pilot, Artobero, Alesandrina, Xois, Lancetazo, Jorquera, Kintamo, Eclicse, Silver Mine Dagmar, Penrod.

Premio CATEMU.—1,500 metros. —Straggler, Lea, Weyler, llero, Pichardin, Náufrago, Antuchen, Janus, Azpeitia,

Premio ANGOSTURA.—1 tros. — Palinco, Maravedi, sey, Latorre, Marly, Bric a Lince, Regalada, María Verdot, Zomol, Predilecta, ton, Knave, Alesia, Liberala,

Premio AGUA SANTA.— metros.

D. Arturito	60	Qué simpátic	
Amargo	59	Tunca	
Cursova	58	Le Bouquet	
Byron	56	Milongulia	
Divorciada	55	Pisaverde	
Simplisimus	55	Avaro	
Manchego	55	Brial	
Gluck	55	Masaniela	
S. Oscura	53	Labrador	

LOS TRABAJOS DE LA MAÑANA DE AYER EN VIÑA DEL MAR

(DE NUESTRO CORRESPONSAL ESPECIAL EN LA CANCHA)

Old Chaps
con aprendiz, 1,400 en 1.34.

Nelumbo
con Lanzoni, 1,300 en 1.28.

Early Rose
con H. Ramírez, 1,500 en 1.38.

Nadine
con A. Silva, 505 en 32. Repitió en 32 2|5.

Damasín
con Torrealba, 500 en 31 3|5.

Doramita
con Guerra, 505 en 34 3|5.

PISTA DE ARENA

Digno
con Torrealba, vuelta y 400, en 2.43 2|5. La primera vuelta en 2.16 3|5.

La Cloche
con aprendiz y Latoso con M. Vera, 600 en 39. Ganó La Cloche por un cuerpo.

Monjita
con Aguilar, 1,400 en 1.33 2|5.

Banderolo
con aprendiz, 600 en 37.

El Quince
con R. Henríquez 800 en 50 3|5

De Valera
con aprendiz, 800 en 52 3|5.

Mucha Pena
con Torrealba, 600 en 37 3|5.

Albano
con Ramírez, 1,600 en 1.48.

Zona Seca
con H. Guajardo, 1,200 en 1.19 2|5.

Jaramago
con Vera, 800 en 52.

Irlandés
con aprendiz trabajó una vuelta y 400 metros en 2.48 4|5 a voluntad. La primera vuelta en 2.22.

RONDINELLA, QUE SALIO DE PERDEDORES, JINETE W. FUENTES

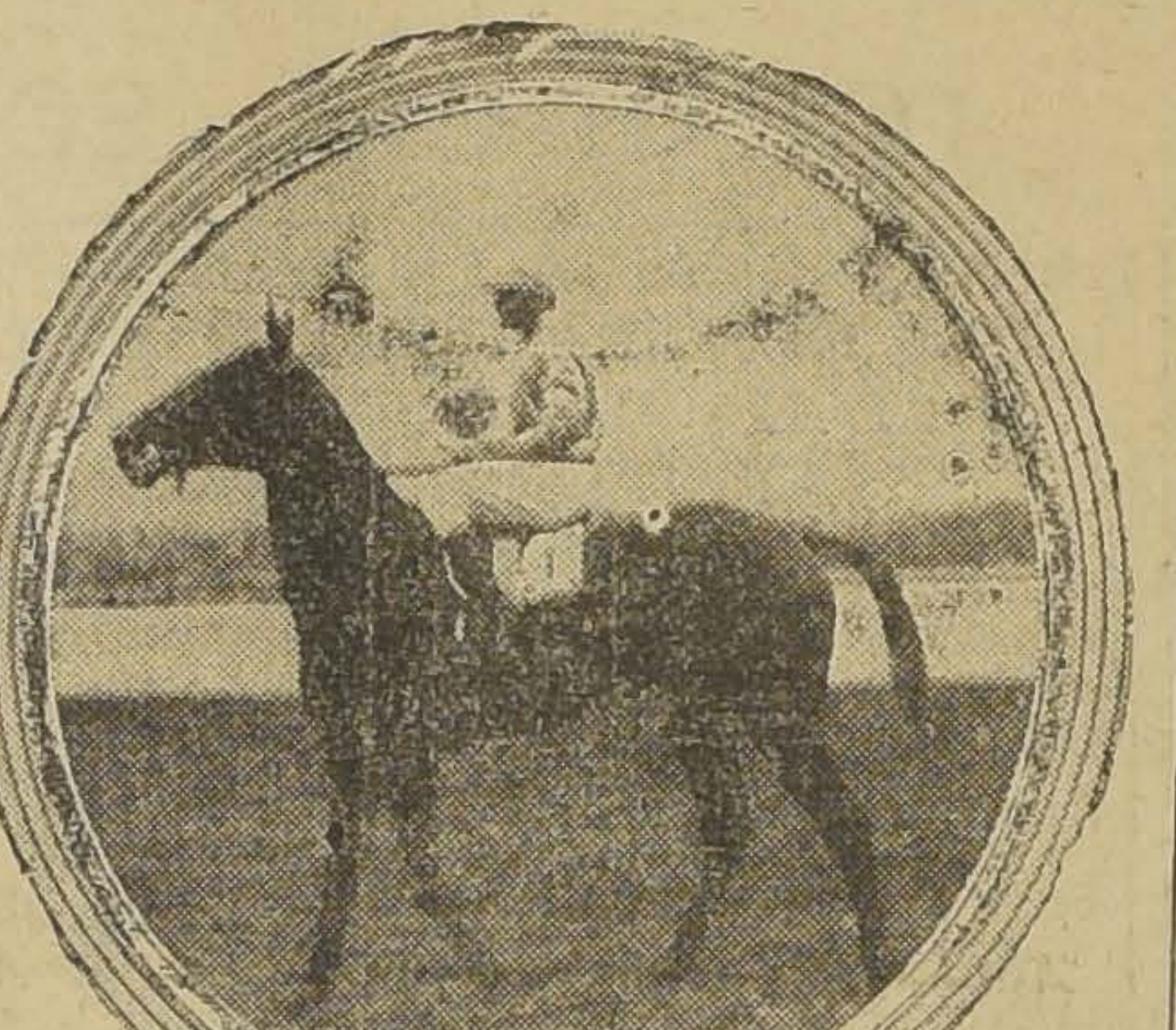

SIN SABOR, GANADOR DEL CLASICO. PERTENECE AL STUD NOS. JINETE H. RAMIREZ

LOS TRABAJOS DE LA MAÑANA DE AYER EN EL HIPODROMO CHILE

(PISTA PESADA)

Alderney
montada por J. Vergara, pasó 800 metros en 53.

Highlander
montado por L. A. Morgado, pasó 1.000 en 1.6 3|5.

(PISTA LIVIANA)

Dominó
montado por E. Cáceres, 400 en 26 1|5 y repitió en

ESPECIFICO BENGURIA

Es lo mejor para el pelo, hace salir, cura las canas, caspas, seborreas y cura la pelada.

Es preparado vegetal, completamente inofensivo a toda premiado en varias partes del mundo, por sus buenos y resultados.

Atiendo todo pedido dentro y fuera del país.

Casilla 2426. Teléfono 882. Santiago. Moneda 87

Se atiende de 9 A. M. a 7 P. M.

INDUSTRIA Y COMERCIO

BOLSA DE COMERCIO

MOVIMIENTO

Activo en determinados papeles mineros, cuyo detalle se demuestra a continuación, se mostró el movimiento de ayer en el mercado de valores.

No figuraron negocios en Bancos, Salitreras, Ganaderas y Petroleras.

En industriales se transaron: 20 Gas, a 52 1|2, y 102 a 52.

Las ventas en Bonos sumaron 721,000 nominales, además de 320 libras esterlinas en Bonos de la Compañía Electricidad Industrial a 30 1|2.

SUBIERON

Bonos: Caja 8 1|2, de 95 3|4 a 96; Caja 8-1, de 94 a 94 1|4; Hip. 8-1, de 92 1|2 a 92 3|4; Privilig. Dic. 8, de 70 1|4 a 70 1|2;

Bancos: Italiano, de 79 a 80.

Industriales: Cemento Melón, de 41 12 a 43; Laboratorio, de 87 a 83.

Mineras: Cerro Grande, de 56½ a 58 1|4; Chacaltaya, de 18 a 20; Kumurana, de 7 3|4 a 8; Morococala, de 47 a 47 1|2; Oploca, de 156 a 157.

BAJARON

Industriales: Feria Izquierdo, de 81 a 80; Gas, de 51 1|2 a 52; Vapores ord., de 19 a 18.

Mineras: Colquiri, de 9 a 8 3|4; Higuera Consolidada, de 4 a 3¾; Kala Uyu, de 15 1|2 a 14 3|4; Lebu ord., de 2 1|2 a 2; Minera, de 19 a 18 3|4; Tocopilla, de 87 a 85 1|2.

OPERACIONES EFECTUADAS AYER

PRIMERA RUEDA

4000 Caja 8-1, 94.
30000 Caja 8-1|2, 96.
113000 Hipot. 8-1, 92 1|2.
320 Electricidad Ord. 30 1|2.
100 Kala Uyu, Mar. 4, 14 1|4.
400 Kala Uyu, Mar. 4, 14 1|4.
300 Dichas, Feb. 18, 14 1|2.
900 Dichas, Mar. 4, 14.
100 Dichas, Mar. 4, 14 1|4.
100 Dichas, Feb. 18, 14.

200 Chacaltaya, Mar. 4, 18.
200 Chacaltaya, Mar. 4, 17 1|2.
200 Chacaltaya, Mar. 4, 18 1|2.
500 Chacaltaya, Mar. 4, 18 1|4.
200 Chacaltaya, Mar. 4, 18 3|4.
500 Lebu, Feb. 18, 2.
100 Tocopilla, Mar. 4, 84.

SEGUNDA RUEDA

514500 Caja 8 1|2, 96.
41000 Hip. 8-1, 93.
2000 Hip. 8-1, 92 3|4.
12000 Caja 8-1, 94 1|4.
800 Lebu, 2.
20 Gas, 52 1|2.
102 Gas, 52.
200 Dichas, Marzo 4, 15 1|2.
700 Dichas, Marzo, 15 3|4.
200 Minera, Marzo 4, 18 3|4.
300 Minera, Feb. 18, 18 3|4.
1200 Kala Uyu, Marzo 4, 14½.
800 Kala Uyu, Marzo 4, 14.
500 Kala Uyu, Feb. 18, 14.
800 Kala Uyu, Marzo 4, 14 1|2.
100 Oploca, Marzo 4, 157.
100 Higuera, 3 3|4.

OPERACIONES EN VALPARAISO

PRIMERA RUEDA

400 Chacaltaya, Feb. 18, 19.
100 Chacaltaya, Mar. 4, 19.
300 Chacaltaya, Feb. 18, 18 3|4.
700 Elec. Ord., 10.
300 Chacaltaya, Feb. 18, 18 7|8.
100 Colquiri, Feb. 18, 8 3|4.
200 Oploca, Mar. 4, 157.
100 Italiano Feb. 18, 80.
100 Oploca, Feb. 18, 155 1|2.

CAMBIO

Vendedor 39.50
Vendedor 39.40

SEGUNDA RUEDA

100 Kumurana, Marzo 4, 8 7|8.

100 Cerro Grande, Feb. 18, 58.
100 Cerro Grande, Marzo 4, 58.30.
1000 Kumurana, Feb. 18, 8 3|4.
500 Melón, 43.
800 Kumurana, Marzo 4, 8¾.
600 Kumurana, Marzo 4, 9.
700 Kala Uyu, Feb. 18, 15.
400 Kala Uyu, Feb. 18, 14 7|8.
100 Mineras, Marzo 4, 19.

CAMBIO

Vendedor, 39.50.
Comprador, 39.40.

Arriendo Casas

recién terminadas, con todo confort, estilo residencia, de dos pisos. Constan de dos grandes salones, comedor, dos salas, cinco dormitorios, tres piezas toilette y piezas de servidumbre. Están situadas en uno de los mejores barrios, a un paso de República.

Tratar:

ECHAURREN ESQUINA GAY

PRECIOS DE COMPRADOR O VENDEDOR AL TERMINAR LAS RUEDAS

TITULO	COMPRADOR		VENDEDOR	
	Cantid.	Precio	Cantid.	Precio
BONOS				
Caja 8-1	8000	94¼	5000	94½
Caja 8 1|2	10000	96	5000	96¼
Caja 7-1			10000	86
Caja 6-1	12000	91	1000	92
Hip. 8-1	10000	92¾	10000	93
Hip. 7-1	40000	85		
Privilegiado Sep. 8	10000	70½		
Privilegiado Dic. 8	2000	70½		
Electricidad Ind.	100	30	100	30½
BANCOS				
Chile			100	190
Nacional	36	81		
MINERAS				
Carolina	100	7		
Colquiri, Marzo 4	200	8½	200	8¾
Cerro Grande, Marzo 4			100	58
Chacaltaya, Marzo 4	300	19	200	19½
Dichas, Marzo 4	500	15½	100	15¾
Gatico, Marzo 4	1000	4⅞	1000	5¼
Kumurana, Marzo 4	200	7	200	9
Kala Uyu, Marzo 4	300	14	300	14¼
Lebu Ord. Marzo 4	500	2	500	2¼
Minera, Marzo 4	500	18½	100	18¾
Morococala, Marzo 4	100	46½	100	47
N. Elqui, Feb. 18	2000	0⅞		
Oploca, Marzo 4				
Patiño, Marzo 4	100	290		
Salvador, Marzo 4	200	1		
Tocopilla, Marzo 4	100	85½	200	86
GANADERAS				
Rupanco	500	21		
INDUSTRIALES				
Gas	25	52	20	53½
Laboratorio Chile	10	83		
Tattersall	100	79		
Feria Izquierdo			100	90
Vapores Ord, Feb. 18			200	18
Paño de Tomé			100	48
Catres	300	40		
Electricidad Ind.	50	37		
PETROLIFERAS				
Cacheuta	2000	0.12		
CIERRE A LAS 4.30 P. M.				
Cambio		39.40		39.50
Kala Uyu trans., Marzo 4		14¾		
Morococala, Marzo 4		47½		
Chacaltaya trans. Marzo 4		20		
Cerro Grande Marzo 4		58¼		
Colquiri, Marzo 4		8¾		
Kumurana, Marzo 4				8
Patiño, Marzo 4				292
N. Elqui, al contado		1		

COTIZACIONES DE METALES

CABLEGRAMA SOBRE COTIZACIONES DE LOS METALES CORRESPONDIENTE AL DIA DE AYER

ESTAÑO.—£ 288. 0. 0 al contado, y 281. 7. 6 a plazo.

Subió: £ 1.10. 0 al contado y 1. 5. 0 a plazo.

COBRE STANDARD. — £ 60.7.6 al contado y 61. 7. 6 a plazo.

Bajó: £ 0. 2. 6 a plazo y 0. 2. 6 a plazo.

Caballero activo

muy bien relacionado, necesito, para confiarle Oficina Comercial, bien instalada y la gestión de negocio financiero, muy interesante. Inútil escribir sin contar con relaciones de capitalistas. Envíe nombre y dirección y datos pertinentes, a X. R.— Casilla 1860. Santiago. 18—F.

MATADERO PUBLICO

Ganado mayor		Ganado menor	
Bueyes	41		
Novillos	68	Corderos	637
Vacas	207	Cerdos	62
Q. vivos	53	Terneros	38
En vara	83		
Total	452	Total	737

CAMBIO

TIPO DE VENDEDOR

COMERCIAL. . . . . $ 39.50

LIBRAS EN ORO AMERICANO. . . . . 486 3|4

1 PESO PAPEL VALE 6 1|16

BANCO DE LONDRES Y RIO DE LA PLATA LTDO.

Cambio sobre el extranjero

PLAZA	90 Días	Vista
Londres	39.60	40.10
París	30	30 1|4
Amberes		37 40
New York		8.22 1|2
España		1.15 7|8
Italia		33.20
Brasil		40 10
Uruguay		8.64
Argentina		3.39
Holanda		3.30 1|2
Suiza		1.58 1|2
Siria		40.10
Portugal		40.10
Panamá		40.10
Perú		40.10

SOCIEDADES ANONIMAS

COMPAÑIA DE REFINERIA DE AZUCAR DE VIÑA DEL MAR

Por acuerdo del Directorio y de conformidad con el artículo N.o 34 de los Estatutos, se cita a los señores Accionistas, a Junta General Ordinaria, para el Martes 16 del presente, a las 2.30 P. M., en la oficina de la Compañía, calle Serrano N.o 200, 3.er piso.

El Registro de las Acciones permanecerá cerrado, desde el Sábado 6, hasta el Martes 16 del presente, ambas fechas, inclusive.

Valparaíso Febrero 5 de 1926.— O. CARVALLO, Director - Gerente.

16-F

CIA. DE SEGUROS "GERMANIA"

DIVIDENDO N.o 13

El Dividendo final de

$ 2.50 POR ACCION

acordado en la última Junta General Ordinaria de Accionistas, se pagará desde el Lunes 15 del presente por intermedio de las Oficinas del Banco Alemán Transatlántico.

Valparaíso, Febrero 9 de 1926.

N. Lafrentz,

Secretario-Gerente.

F—16

CIA. DE SEGUROS "ARAUCANIA"

DIVIDENDO N.o 13

El Dividendo final de

$ 2.50 POR ACCION

acordado en la última Junta General Ordinaria de Accionistas, se pagará desde el Lunes 15 del presente por intermedio de las Oficinas del Banco Alemán Transatlántico.

Valparaíso, Febrero 9 de 1926.

Oscar Bordalí C.

Secretario-Gerente.

F—16

TRANSACCIONES DE PROPIEDADES

OPERACIONES EFECTUADAS ULTIMAMENTE

Don Víctor Alcérreca compró a don Ricardo Saa una propiedad en la calle de Serrano N.o 214, en la cantidad de $ 180,0000.

—Don Roberto Araya compró a don José Mira un apropiedad en la calle de Exposición N.o 1046-52 en la cantidad de $ 152,100.

—Doña Lastenia Arriagada compró a don Francisco Arriagada una propiedad en la calle de Víctor Manuel en la cantidad de $ 32 mil al contado.

—Doña Mercedes Besoaín compró a la Caja de Ahorros de Santiago una propiedad en la calle de Moneda 2834-36-38 en la cantidad de $ 90,000

—Don Jorge Broch compró a don Guillermo Gervasi una propiedad en la calle de Huemul la cantidad de $ 24,500.

—La Caja de Ahorros de tiago compró las siguientes piedades en Santiago:

A don Andrés R. Díaz una lle Serrano N.o 429, $ 14,9

A don Manuel Arriagada, to Domingo 4040, $ 14,967.

A doña Ana Tagle v. de esquina de Salvador N.o $ 40,500.

A doña Elena Bastías Bellet, $ 91,292.

A don Luis A. Solís, Cuadra 447, $ 18,630.

A don Raúl B. de la Motte, cagua 28, $ 47,200.

A don Francisco Cuevas L. Prado 1446, $ 30,000.

A don Miguel Rodríguez hington 1295, $ 30,000.

A don Desiderio Leroy, 208, $ 39,905.

A don Manuel Luco, Av. ña 491, $ 100.000.

—La Caja de Retiro y sión Social de los Ferroc del Estado compró a don 2.o Navia una propiedad en lle de Bezanilla en la cantid $ 23.206.

—Don Carlos Ojeda conmpró a don Angel una propiedad en la calle de Pablo en la cantidad de $

—Don José M. Castro doña Lidia Castro una prop en la Avenida Vicuña Mack 1276, en $ 90,000.

—La Caja Nacional de dos Públicos y Periodistas pró a don Roberto Tapia una piedad en la calle de Lira 1446, en la cantidad de al contado.

—La misma a don Antonio que, calle Bascuñán Guerrero 243, en la cantidad de $ 52,5 contado.

—Don Carlos Castro Ruiz pró a don Jorge García A. propiedad en la calle Indepen cia 302-34 en la cantidad de mil 820 pesos.

Don Gregorio Cosidoy comp don Javier Gandarillas parte la chacra Segura (10 cuadras) $ 314,500.

—Don Ricardo Cornejo a don Juan E. Pinochet una piedad en la calle de San C 818, en $ 50,000.

La Empresa de los Ferrocarr les del Estado compró a la Soc dad Ferrocarril de Maipo una piedad en la Avenida Providencia en la cantidad de $ 72,000 al contado.

EL QUE USA SOMBRERO ROSENBLITT SE LE NOTA LA ELEGANCIA Y EL BUEN GUSTO 17—F.

Los resultados de la eliminatoria en Valparaíso

En la piscina de El Parque en el vecino puerto se verificó anteayer la reunión matinal de natación, cuyos números principales los constituían los 500 metros estilo libre, selección para el campeonato de Chile y 100 metros para damas.

En la primera de estas pruebas, el resultado fué el siguiente:

1.o Francisco Consiglieri,
2.o Braga,
3.o Peñaloza.
Tiempo: 9' 2".

Para los 100 metros, campeonato de Valparaíso para damas, no se presentó ninguna competidora por lo que la institución nacional, declaró campeona a la señorita Henny Himmer, de Santiago, que venció en esta prueba en la selección metropolitana.

Los 100 metros estilo pecho para jóvenes por el título de Valparaíso, tuvo el siguiente resultado:

1.o J. Prieto,
2.o P. Mautzke,
3.o H. Neumann.
Tiempo: 1' 42 1|5"

NATACION

LA REUNION DEL PROXIMO DOMINGO EN VALPARAISO.— El próximo Domingo se verificará en el piscina del Parque Valparaíso, una interesante reunión teniendo como base la competencia por el campeonato de Chile en 500 metros.

En las selecciones que se verificaron simultáneamente el Domingo último en esta capital y vecino puerto, los vencedores fueron los señores Rafael Zúñiga y Francisco Consiglieri.

Por consiguiente el próximo Domingo los veremos nuevamente actuar a ambos, acompañados de Braga, de Valparaíso y Parada de Santiago.

Damos a continuación el programa completo de la reunión próxima:

9 A. M.— Match de water polo entre infantiles. Deportivo Playa Ancha con New Crusaders. Arbitro señor O. Toelle.

9.20 A. M.— Carrera de 25 metros infantiles menores de 12 años.

9.25 A. P.— Final de water polo, tercera división Arbitro, señor A. Sabugo.

9.45 A. M.— Segunda división. Societá Sportiva Italiana con club de Regatas Valparaíso 2.o Arbitro, señor Marholz.

10.15 A. M.— 500 metros libres, campeonato de Chile.

10.35 A. M.— 100 metros de espalda para damas, campeonato de Chile.

10.45 A. M.— 100 metros pecho, campeonato de Chile.

11 A. M.— Carrera de 100 metros para novicios.

11.05 A. M.— Carrera de 50 metros para infantiles mayores de 12 años.

11.10 A. M.— Tentativa de batir el record de Chile 100 metros estilo libre, por el señor E. Riedel del Club de Regatas Alemán de Valparaíso.

11.15 A. M. Primera, Jorge V 1.o con club Italiano de Regatas 1.o Arbitro, señor Le May.

Jurado para las carreras y campeonatos

Arbitro general, señor Spencer Le May.

Jueces de partidas: señores Alex Escudero, (campeonatos) y R. Marholz, (demás pruebas).

Jueces: señores Felipe Zúñiga y Alberto Sabugo.

Cronometradores: señores Carlos Tomasello, Otto Toelle y Spencer Le May.

El raid interoceánico que verifica E. Karstulovic

EL PILOTO VERIFICA LA TERCERA ETAPA DE LA GRAN JORNADA

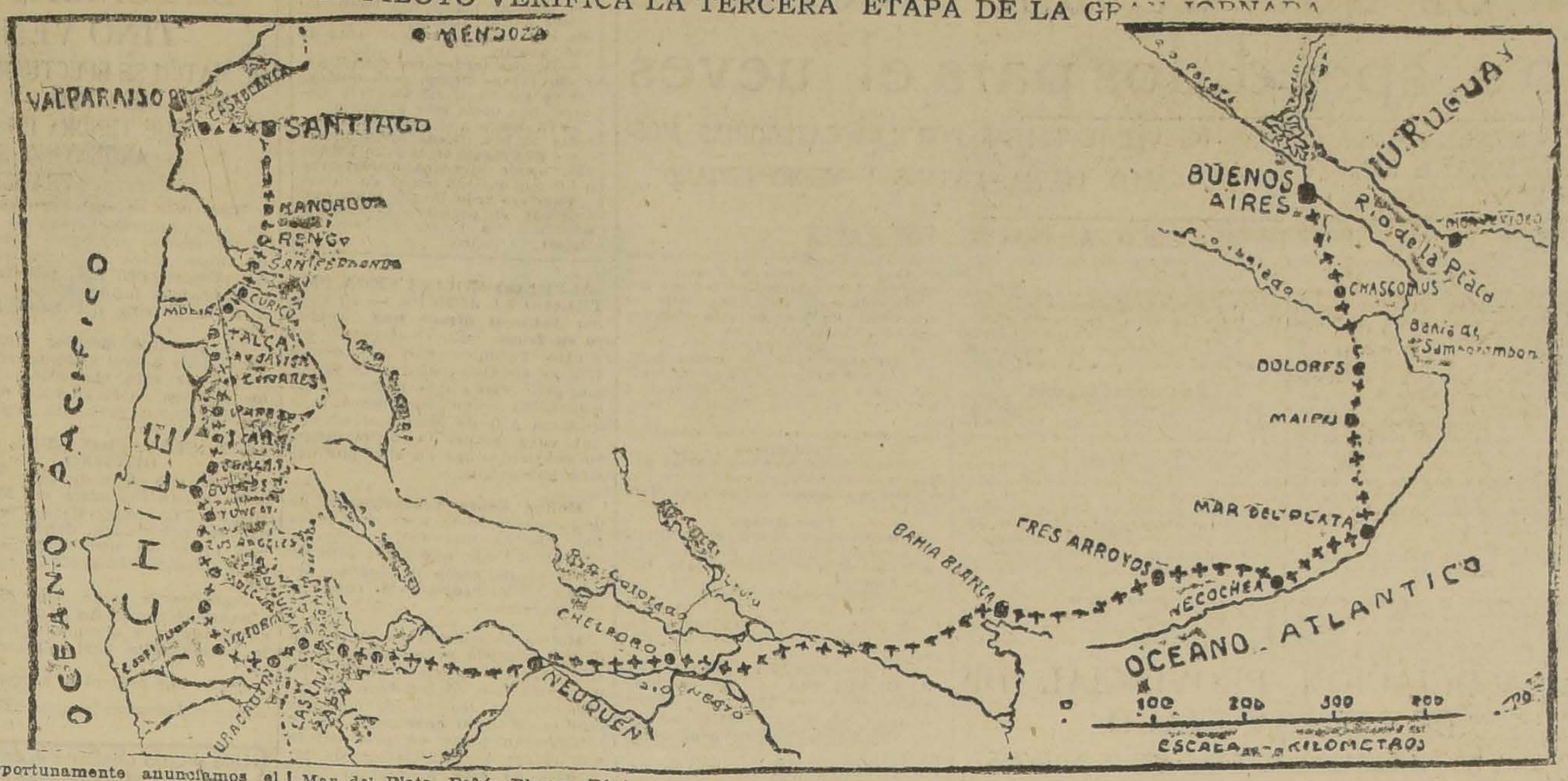

Oportunamente anunciamos el gran raid automovilístico que nuestro compatriota señor Emilio Karstulovic inició el Sábado 6 del presente, a las 12 de la noche, en un Renault tipo colonial de 10 - 20 c. desde la capital argentina, en viaje a Valparaíso, atravesando la cordillera andina en Zapala.

LA PRIMERA ETAPA

A las 7.10 A. M. del día, Karstulovic llegó a Neuquén, primera etapa del raid, después de setenta y nueve horas diez minutos de viaje consecutivo, haciendo el siguiente recorrido: Buenos Aires, Mar del Plata, Bahía Blanca, Río Colorado, Río Negro, Roca y Neuquén. Total: 1416 kilómetros.

LA SEGUNDA ETAPA

El día 11, a las 12.30 del día llegó Karstulovic a Las Lajas, donde empleó 109 horas de marcha, con solo seis de descanso.

LA LLEGADA A LONQUIMAY

La etapa más escabrosa del raid la sostuvo el valiente piloto en el recorrido Las Lajas - Lonquimay, pues los senderos en esta parte son pésimos y producen innumerables peligros y molestias, principalmente en el camino que conduce de Primeros Pinos a Hito de Pino de Hachado, donde hay un desfiladero medio descuidado donde se producen a menudo derrumbamientos que interrumpen el tráfico.

Karstulovic empleó en esta etapa 43 horas lo que demuestra los esfuerzos que el piloto ha debido desarrollar para seguir el viaje.

A Lonquimay llegó el Sábado, cubriendo la distancia de 1330 kilómetros.

LA LLEGADA A CURACAUTIN

CURACAUTIN 14.— Karstulovic llegó ayer, a las 11 de la noche a esta ciudad, partiendo a las seis de la mañana. (Corresponsal).

LA PASADA POR LOS ANGELES

LOS ANGELES, 15.— Karstulovic arribó a esta ciudad y siguió inmediatamente viaje a las 4.30 de la madrugada de hoy. (Corresponsal)

AYER LLEGA A VICTORIA

VICTORIA, 15.— Karstulovic llegó a esta ciudad a las 11.55 A. M. y partió a las 7.30 P. M. (Corresponsal).

EL CONTROL DE LA PRUEBA

El gran raid lo realiza nuestro compatriota bajo el patrocinio del diario "La Razón" de Buenos Aires y el control del Circulo Automovilista Argentino y de la Asociación Automovilística de Santiago.

LA LLEGADA A ESTA CAPITAL

Karstulovic es esperado mañana en esta capital para seguir, después de un pequeño descanso, a Valparaíso, término del raid.

Las instituciones automovilísticas de esta capital y del vecino puerto, preparan al valiente piloto diversos festejos en su honor.

FOOT-BALL

S. Badminton F. C.

Hoy se llevará a efecto la junta general de socios en los salones de "El Diario Ilustrado", a las 9.30 P. M.

Como en esta junta se tratará de asuntos de suma importancia para la buena marcha de la institución, se ruega a los señores socios la puntualidad en la hora y el mayor número de asistentes.

Gimnástico F. C.

Se avisa a los miembros de esta institución que hoy no se podrá efectuar la reunión, acordada para esta fecha por estar ocupado el local en que se debía efectuar.

Por lo tanto, la junta general de socios, se efectuará mañana a las 9 P. M. en San Pablo 1378, frente a la Prefectura, con el objeto de elegir las personas, que deberán de ocupar los siguientes puestos: pro-secretario, capitán y vice, del I, II y III equipos.

SANTIAGO ATLETICO. — Se nos pide poner en conocimiento de los socios de este club que los que no hayan firmado el formulario de la presente temporada, se sirvan pasar por Morandé N.o 783 y Chacabuco N.o 59, con este objeto.

El Directorio de esta Institución se reunirá el Jueves próximo en Morandé N.o 783.

LIGA DE FOOT-BALL DE SANTIAGO.— El Directorio está citado para hoy a las 7 P. M. en primera convocatoria y a las 8 P. M. en segunda.

La sesión se efectuará en Santa Rosa 254.

WELLINGTON 1.o v. SMORT STAR 1.o.— Esta partida se realizó el Domingo pasado en la Cancha del Patronato de Santa Filomena, venciendo el Wellington por 3 goals contra 2.

SMALL STAR v. ROYAL DE LA FLORIDA.— El Domingo se jugará un amistoso entre estos clubs en competencia por el trofeo Desiderio Hernández.

Reunión de un comité

Hoy, a las 7.30 P. M. se reunirá el comité nombrado por la Comisión de clubs compuesta por los señores Manuel Díaz, Cristino Sertuche, Guillermo Toro, Ernesto Cádiz, Humberto Gatica, González y Aguirre, en Bandera 542 a fin de elaborar el programa para la reunión del Viernes próximo en el mismo local.

AUDAX CLUB SPORTIVO ITALIANO.— El próximo Domingo, los socios de esta institución llevarán a efecto un paseo campestre al vecino pueblo de Talagante. Dado el entusiasmo que reina entre los socios de esta institución promete resultar interesante.

Las inscripciones se reciben todos los días de 6 a 7 P. M. en la Secretaría.

GERMINAR I (3) v. 1.o DE MAYO I (0).— Con este resultado se definió anteayer el match entre estas dos instituciones, ante una buena concurrencia de asistentes en la cancha del Germinar.

RINSKY INFANTIL (1) PATRICIO LYNCH INFANTIL (0).— El Domingo pasado se jugó este match con el resultado anotado más arriba.

MANUEL ACEVEDO F. C.— Directorio para hoy a las 7.30 P. M. en Edison 4122.

GIMNASIA

CLUB DE GIMNASIA CIENTIFICA.— Cita a todos los socios de este club, a entrenamiento para hoy a las 9 P. M. en la cancha del Cuerpo Excursionista "Jorge Matte G." calle Concepción 1366.

SE TRASPASA

en condiciones ventajosas, contrato de arriendo de un grande y modernísimo Almacén en la mejor acera de calle Condell. Inmejorable para Tienda de Modas o negocio análogo.

Datos a:

CASILLA 262. VALPARAISO

COMO VIVEN LOS ATLETAS EN LOS LEONES

Hemos tenido oportunidad de visitar el campamento de Los Leones, quedando gratamente impresionados de esta visita.

Un grupo de jóvenes, dejando a un lado las comodidades del hogar, despreciando, tal vez, las delicias de un veraneo en alguna playa o en un lugar de moda, ha preferido instalarse en el Estadio de Los Leones, unos en la casa, otros en carpas al aire libre, para entrenarse en debida forma y poder así defender bravamente los colores de Chile en el campeonato de Abril próximo.

Muchos de los concentrados viven en Santiago y tienen aquí sus ocupaciones. Pues bien, después de las horas de trabajo van a entrenarse al Estadio, comen y duermen allí y vuelven al día siguiente a la ciudad. Otros han venido de provincias lejanas a recibir las lecciones del maestro Strutz. Todos obedecen ciegamente al maestro y él los dirige, critica y alienta con palabras suaves y cariñosas, pero al mismo tiempo enérgicas.

Con una juventud así, entusiasta, que se dedica en cuerpo y alma al fin que persigue, creemos que la bandera de Chile flameará con orgullo en las pistas de Montevideo.

La concentración, que en tan buena hora acordó efectuar la delegación, tendrá que ser provechosa y sus frutos los veremos muy pronto. Es cierto que se va a gastar dinero y hay poco, por no decir nada en la caja de la ADA.; pero también es cierto que hay en nuestro pueblo mucho patriotismo y en el Gobierno muy buenas intenciones. Tanto el pueblo como el Gobierno sabrán corresponder al esfuerzo de los atletas chilenos y estamos seguros que no le negarán su cooperación en momento oportuno.

Mientras tanto, hacemos presente a los atletas y dirigentes que sigan trabajando con todo entusiasmo. Dinero para ir a Montevideo a defender a Chile, no ha de faltar.

CICLISMO

NATIONAL CYCLE CLUB. — Con todo éxito se efectuó anteayer la segunda carrera por el trofeo "Vergara" al pueblo de Conchalí, con el siguiente resultado: 1.o O. Miranda, 2.o M. Ballesteros, 3.o. J. Dagnino y 4.o L. Aguilera.

La tercera reunión se efectuará a Quilicura el Domingo próximo.

Reunión de delegados

El Jueves, a las 9 P. M., en Bandera 572, Secretaría de la Unión de Empleados de Chile, se efectuará una samblea en la cual el señor Carlos Acuña dará a conocer las opiniones que ha recibido de las diferentes Ligas de provincia sobre el pacto de unificación del football.

El señor Acuña nos pide invitar a esta reunión a los delegados de las siguientes Ligas: Arica, Tacna, Tocopilla, Taltal, Chuquicamata, Copiapó, Potrerillos, Vallenar, La Serena, Ovalle, Vicuña, Illapel, Asociación Valparaíso, Calera, José Arrieta, Renca, Yungay, Nacional, San Antonio, San Bernardo, Sewell, Curicó, Talca, Linares, Chillán, Talcahuano, Concepción, Penco, Tomé, Lota, Coronel, Schwager, Los Angeles, Traiguén, Victoria, Valdivia, y Punta Arenas.

Nos pide igualmente invitar a los dirigentes y ex-dirigentes de la Federación de Football de Chile.

LAWN TENNIS

CAMPEONATO DE PAPUDO.

El Comité organizador de este campeonato nos encarga recordar a los aficionados que el próximo Jueves se cierran las inscripciones y las eliminaciones comenzarán el Viernes 19 a las 8 A. M.

Se ha agregado una competencia de dobles para caballeros sin handicap.

Los premios son valiosos y el campeonato promete ser el más importante de los realizados hasta la fecha.

Las inscripciones las recibe don Luis Harnecker, en Papudo hasta el Jueves antes de mediodía.

EXCURSIONISMO

CUERPO DE EXCURSIONISTAS SANTIAGO.— Mañana en la noche, partirán del local de la secretaría, un grupo de socios en excursión a la estación "El Manzano" del Ferrocarril a El Volcán, tomando la siguiente ruta: Peñalolén, Casa de Piedra, El Abanico, Cerro San Ramón a 3.240 metros y terminará en El Manzano.

La correría durará cuatro días.

CUERPO DE EXPLORADORES MAGALLANES.— Con todo éxito efectuó anteayer este cuerpo la excursión que tenía anunciada a Pelvín.

CUERPO EXCURSIONISTAS Y EXPLORADORES CAUPOLICAN. Cita a junta general para mañana a las 9.30 P. M. en el local de costumbre.

CUERPO SANTIAGO. — Cita a junta general ordinaria para hoy, a las 9 1|4 P. M. en el local de costumbre.

CITACIONES

CENTRO SPORTIVO ATLANTIDA.— Cita al directorio para mañana a las 9 P. M. en Maestranza 1331.

DEPORTIVO LOS LOROS. — Junta general para hoy a las 8.30 P. M. en la Avenida Independencia 180.

CONQUISTADOR F. C.— Junta general para hoy a las 8 P. M. en 10 de Julio 769.

DEPORTIVO 20 DE ENERO.— Junta general, para hoy a las 9 P. M. en el local de costumbre.

WELLINGTON F. C. — Junta general para hoy a las 9 P. M. en Mallinkrock N.o 2 cite Herrera, casita N.o 2.

Club Ciclista Centenario.— Cita a junta general para hoy, a las 9 P. M. en San Francisco 310.

Tabla: Próxima excursión reglamentaria y cuenta de la última fiesta social.

Club ciclista Chacabuco.— Cita a junta general para hoy a las 9 P. M. en A. Prat 103.

CAMISAS Y CUELLOS:

CAMISAS de céfiro a rayas, con cuello fijo, para usar abierto o cerrado, a

$ 13.90

CAMISAS en rica tela de Alsacia con cuello, colores de novedad

$ 17.50

CUELLOS blandos en género de buena calidad, en color y blancos

$ 0.95

CALCETINES, CAMISETAS, etc.

CALCETINES de algodón en colores lisos, buena calidad, el par

$1.50

CALCETINES de seda reforzado sin costura, en colores variados el par a

$ 3.95

CALCETINES hilo de Escocia, colores unidos, reforzados, tejido delgado, el par

$ 4.90

CAMISETAS de algodón especial con mangas o media manga, color crudo, a

$ 4.75

CALZONCILLOS cortos, puntos tricot de algodón, tejido delgado calidad fina a

$ 7.90

THERMOS, PERCHAS, HAMACAS, etc.:

THERMOS esmaltados, 1 litro, $ 9.90, 1|2 litro a

$ 4.90

PERCHAS de alambre, estañadas, modelo muy práctico $ 0.95 y

$ 0.75

HAMACAS de género, fabricación inglesa, a

$ 37.50

VALIJAS de suela, modelo inglés, a

$ 89.00

BAULES CABINA, modelo vienés, con bandeja a

$ 89.00

BAULES norteamericanos de las renombradas marcas "Hartmann" y "Seward", con capacidad para 6, 8, 10 y 12 trajes desde

$ 275.00

ARTICULOS DE VICUÑA:

BUFANDAS de pura Vicuña, tejidas e hiladas a mano a

$ 75.00

MANTAS de la más fina Vicuña rayadas o de un color a

$ 375.00

ENORMES REBAJAS DE PRECIOS!!

¡Artículos para Hombres, Señoras y Niños, en condiciones ventajosísimas!

¡GRAN BARATURA EN TAPICERIA!

¡Exposición en las Vidrieras de la calle Estado!

EN VARONES:

TRAJE ESLAVO en rico brin fantasía, gran variedad de colores, años 11 a 13 $ 14.50, 6 años, $ 13.00 y 2 a 5

$ 11.50

TRAJE HOLANDES, la blusa en buen granité blanco, pantalón en fina popelina color, años 2 a 4

$ 13.90

TRAJE CAZADOR modelo clásico en brin fantasía, extenso surtido de colores, para 14 años $ 25.00, 9 a 12 $ 23.50, 7 y 8

$ 22.00

AMBO para niño, en granité de algodón blanco, forma cruzada, para años 9 a 14 a

$ 32.50

CONETERIA NIÑOS:

CALCETINES en buen algodón blanco, para 2 a 5 años a

$ 0.85

CALCETINES en algodón blanco negro y café, 6 a 13 años a

$ 0.95

CAMISA escotada media manga en buen bramante blanco, medidas 25 y 27 a $ 3.90, medidas 28 al 32 a

$ 4.90

CAMISA en fino Oxford fantasía puños mosqueteros, medidas 31 al 34 a

$ 11.90

EN SPORT:

PARA FOOT-BALL:

PANTALON de género negro o blanco, para adultos, $ 7.50; para infantiles

$ 5.25

CAMISETAS tipo jersey inglés, 40 combinaciones de rayados desde

$ 5.50

CUEROS para foot-ball, artículo insuperable, doble refuerzo

$ 19.90

MEDIAS de rico algodón negro con vueltas de diferentes colores a

$ 3.75

PARA TENNIS:

PELOTAS Slazengers o Dunlop recién recibidas a

$ 5.75

ZAPATILLAS de lona blanca, suela al cromo, para caballeros $ 17.90, para señoritas a

$ 15.90

CAMISAS de rica piel blanca a $ 13.90; de muselina de lana lo más fino a

$ 29.90

PARA BOX:

PANTALONES de malla, tipo grueso, todos los colores, a

$ 7.50

PERAS para punching ball, modelo plataforma a

$ 35.00

GUANTES para box, lo mejor y más perfecto que se fabrica el par desde

$ 19.50

PUNCHING BALL de peso, rellenos de crin y arena a

$ 39.00

SOMBREROS Y HORMAS:

CLOCHES finas, en paño medio fieltro, colores de gran moda EXCEPCIONAL

$ 12.90

REALIZAMOS un surtido de Sombreros de paja, pita fantasía, seda, para señoras y señoritas a

$ 21.90

ELEGANTES sombreros, importados, en seda y paja, realizamos, un saldo a

$ 48.00

HORMAS finas en paja picot, ramaillet, crin, formas y colores de moda, liquidamos todo el saldo, desde

$ 12.90

VESTIDOS Y TRAJES:

VESTIDOS velo impreso, gustos y formas muy elegantes, talles 44 al 48, Liquidamos a

$ 25.00

VESTIDOS de casaca, en crepé de hilo y esponja, lindos gustos, artículo de moda, talles 40 al 44 a

$ 58.00

VESTIDOS en velo de hilo, calidad muy fina, gustos fantasía, lindos estilos, talles 44 a 50 a

$ 58.00

UN SALDO de vestidos finos, importados, en velos de hilo, calados, con finos bordados, a

$ 59.00

GUARDAPOLVOS, etc.

GUARDAPOLVOS en brin crudo de Holanda, modelo práctico todos los talles a

$ 39.50

GATH & CHAVES

CASA DE VENTAS: ESTADO Y HUERFANOS. STGO DE CHILE

Los encuentros que debían efectuarse hoy han sido suspendidos para el Jueves

EL PROGRAMA CORRESPONDE A LA SEGUNDA RUEDA DE LA SELECCION PARA LOS CAMPEONATOS PANAMERICANOS DE BOX

MAS DE VEINTE PELEAS POR LAS CATEGORIAS MOSCA, GALLO, PLUMA, LIVIANO Y MEDIO LIVIANO

SE EFECTUARAN EN EL HIPPODROME CIRCO A PRECIOS POPULARES

El Jueves se efectuará en el ring del Hippodrome Circo, la segunda rueda de la selección nacional para los campeonatos Pan-Americano de aficionados.

Chile esta vez se hará representar por un equipo completo, que sea el fiel reflejo de nuestro boxeo, para lo cual, con el debido tiempo, se inició la selección de los elementos necesarios, competencia que cuenta con los más sobresalientes elementos aficionados, y que será hecha con el debido control por parte de la dirigente, para que así nuestro boxeo sea dignamente representado en el concurso eliminatorio que se efectuará en Abril en Buenos Aires, y donde intervendrán Chile, Argentina y Uruguay.

En el presente año en el torneo Pan Americano, Sur América, participará con dos representantes, por lo que Chile tiene mayores probabilidades de hacerse representar con un buen número de aficionados.

EL PROGRAMA DEL JUEVES

El programa del Jueves, como el de la noche inicial, será compuesto de veinticuatro peleas en las diversas categorías de peso, siendo muchos de los aficionados que figuran en este programa conocidos y de méritos sobresalientes.

Por tratarse de un programa tan numeroso, la dirigente toma las medidas del caso, con el fin de evitar que el espectáculo salga a una hora no prudente, haciéndose una pelea seguida de otra con toda rapidez.

Por este motivo el programa se iniciará a las nueve en punto, por lo que se nos encarga hacer presente a los aficionados que figuran en el programa, deben encontrarse en el local del Hippodrome a las 8.45 en punto.

EL PESAJE Y LOS CERTIFICADOS MEDICOS

En conformidad a los reglamentos vigentes, el pesaje de los rivales se efectuará en la secretaría de la Federación de Box de Chile, Serrano 29, a las 11 de la mañana, ante la comisión encargada de la selección, el día de las peleas.

Los certificados médicos serán otorgados a los aficionados en el mismo local de las peleas antes de actual, para lo cual la Federación nombró una comisión médica que realice su trabajo de control en el local.

LAS LOCALIDADES

El éxito de esta eliminatoria está basado en los precios que se han fijado a las localidades para cada espectáculo de la selección.

En esta rueda, como en la anterior, serán los rings a cinco pesos, platea a tres y galerías un peso.

Las localidades se pueden adquirir en el local del Hippodrome Circo, desde las 8 de la noche del Jueves.

EL ORDEN DEL PROGRAMA

El orden del programa será el siguiente:

Peso mosca

Lorenzo 2.o Lara con Fernando Avila, Oscar Arancibia con Domingo Ulloa, Juan Quezada con Abelardo Castro, Guillermo Díaz con Francisco Fuentes, Heriberto Morales con Osvaldo Núñez, Octavio Tamayo con Segundo Araya, Hernán Silva con Rigoberto Infante, Cristóbal Gutiérrez con Oscar Castro, Antonio Ventura con Luis Guajardo.

Peso gallo

Rudecindo Vidal con Pedro Zuliga, Pedro Molina con Oscar Santibáñez, Angel Sáenz con José Zamorano, Septimio Roa con Reinaldo Dennis, Luis Saavedra con Fidel González.

Peso pluma

Roberto Rodríguez con Carlos San Martín, José Labarca con Carlos Pérez, Julio Dávila con Leonidas Martínez.

Peso liviano

Jorge Carrasco con Rosendo Rubira, Gabriel Rodríguez con Domingo Gallardo, Manuel Ramírez con Ramón Fuentes.

Peso medio liviano

José Barros con Víctor Muñoz, Raúl López con José Carrasco, Alberto Altamirano con Bartolo Reyes.

LA ESTERCITA MARTINEZ SE BENEFICIA. — La cantante criolla, Estercita Martínez, es tan conocida en el ambiente pugilístico, como cualesquier profesional de cartel.

En más de una ocasión ha debido cantar en el ring, donde ha ofrecido su concurso en fiestas de beneficio.

Por esto vale anunciar en esta sección la velada que el Viernes se efectuará en el Teatro Politeama en honor y beneficio de esta simpática artista nacional.

El programa estará compuesto de dos partes, siendo la segunda pugilística y en la que tomarán parte sobresalientes elementos de los centros de box y algunos profesionales de cartel.

Vicentini en Temuco

Desde hace tres días se encuentra en Temuco el popular campeón chileno de peso liviano que ha regresado de los Estados Unidos con el objeto de hacer algunas peleas y realizar su matrimonio a principios de Marzo próximo.

Vicentini regresará de Temuco en la próxima semana y se dedicará a entrenarse para los encuentros que se propone hacer en Argentina y Chile.

GERMAN CONTRERAS B. C. —Pedro Sanhueza con Eduardo Rojas. — Estos científicos aficionados del peso gallo, han firmado contrato de pelea, la que se realizará en el ring del Germán Contreras, el Sábado 15 del corriente.

MANUEL ROJAS v. OSCAR ROMAN. — El Sábado 20 del presente se llevará a efecto en el local del Fariña B. C., Salas 216, la revancha a diez rounds entre los pugilistas arriba nombrados, y para lo cual ambos contendores se han dedicado a un metódico y científico entrenamiento. Un buen programa entre conocidos aficionados de los centros de la capital completará la velada.

LA ASOCIACION PROVINCIAL DE BOX DE SANTIAGO

LA JIRA DE PROPAGANDA AL SUR.—OTRAS NOTICIAS

Conforme a los acuerdos tomados en la última reunión, hoy parte al sur el señor Luis A. Gacs, en jira de propaganda en el sentido de preparar la jira que hará el equipo de nueve campeones a las provincias del sur, y al mismo tiempo, hacer una relación de las actuales actividades de este organismo deportivo, que tiene el firme propósito de organizar en todas las cabeceras de provincias organismos afines con asiento en Santiago, representados por delegados.

El señor Gacs se detendrá en Talca, para en seguida pasar a Chillán y Concepción.

Dicho delegado lleva poderes que le facilitarán su labor, la que será transmitida diariamente, para que por medio de estas columnas, sean conocidas por todos los sportmans de la capital y de las mismas provincias.

En la reunión de ayer tarde, se finiquitaron todos los preparativos.

El próximo Sábado irá a Valparaíso otra delegación, compuesta por los señores Desiderio Cárcamo y Edmundo Godoy. La misión que llevarán será idéntica a la que desarrollará el delegado señor Gacs.

—El Domingo 21, a la hora que se anunciará oportunamente, se llevará a cabo una reunión general de delegados donde se conocerán los resultados de las jiras.

—Como se sabe, a fines del mes, se llevará a cabo la entrega de los premios a los campeones. Esta entrega se hará mediante la confección de un regio programa boxeril y de variedades. De ahí, que se hace necesario que los delegados lleven a la reunión del Domingo las listas de los muchachos que podrán actuar en la velada.

A esta gran fiesta de la provincial serán invitados el Presidente de la República y algunos parlamentarios, a fin de que con su presencia prestigien los actos finales del primer período de esta entidad representativa del box aficionado.

Kid Moró está listo

Ayer hemos recibido la visita del popular negro Kid Moró. Lo vimos entrar alegre, se comprendía que traía algo importante de qué hablar.

—Buenas tardes, nos dijo Moró, y sin darnos tiempo para contestar su saludo, inició un corto discurso que decía más o menos:

—Ya tengo gimnasio dónde enseñor el box. Desde mañana iniciaré mis clases en la calle Ibáñez 226, donde atenderé diariamente a los que quieran tomar un curso.

Esto era todo lo que tenía que decirnos el popular negrito, y dándonos un fuerte apretón de manos, se retiró.

ALFREDO MOLINA SERA FESTEJADO EL JUEVES. — **El Centro Tallman ofrece una velada en su honor.**—En el gimnasio del centro Tallman, San Francisco 685, se efectuará el Jueves próximo una velada que prepara esta institución como un homenaje a su socio Alfredo Molina, profesional cuya actuación últimamente en nuestros rings ha sido por demás halagadora.

Molina tienen proposiciones de ir a Buenos Aires y es muy posible que en una fecha próxima efectúe el viaje, que haría sólo en el deseo de combatir fuera del país y con el propósito de conquistar laureles.

Molina es querido en el Centro donde se inició y por esto los encargados de la elaboración del programa han contado con las facilidades de los aficionados que han ofrecido su concurso.

Tomarán parte en esta velada que marca la reiniciación de las labores de este prestigioso Centro, profesionales de la talla de Luis Gómez, Charles Robert, el festejado y varios otros conocidos en nuestros rings.

El match que servirá de base a esta reunión será el de los aficionados Juan Cáceres y Alberto Navarro que pelearán seis rounds.

LUIS GOMEZ SERA EL ENCARGADO DE PONER A PRUEBA AL ARGENTINO VENERANDO GOMEZ

EL MATCH SE EFECTUARA EL 27 DEL PRESENTE EN EL HIPPODROME CIRCO. — EL VENCEDOR SERA EL RIVAL QUE TENDRA EN CHILE LUIS VICENTINI.—EL ARGENTINO SE ENTRENARA EN SAN FRANCISCO DEL MONTE

Hace días se encuentra sometido a los entrenamientos de rigor el profesional argentino Venerando Gómez para su match del 27 del presente con Luis Gómez, que como hemos informado, se realizará en el ring del Hippodrome Circo.

En nuestros círculos pugilísticos se nota un marcado interés por presenciar este encuentro, pues los méritos sobresalientes de los rivales, hacen presumir que el match será de interés.

LA PREPARACION DEL ARGENTINO

Venerando Gómez está instalado en San Francisco del Monte, Hijuela "Lo Aguirre", de propiedad del señor Jara, donde cuenta con todos los medios necesarios para atender a su debida preparación.

Ayer en la tarde, vino Gómez a Santiago con el fin de llevar dos entrenadores y algunos útiles que le hacían falta hasta el momento.

Según nos declaró el profesional argentino, se trasladará de dos días antes del match.

LUIS GOMEZ SE ENTRENA SANTIAGO

Luis Gómez se entrena ta, en el gimnasio de Los pos, acompañado de profes de la talla de Ricardo Herr Alfredo Molina y otros, siend rígida por Enrique Moya, qu mo nuestros aficionados sabe el director de los entrenam de Uzabeaga.

Gómez, que está trabajando ce algunos días, ha demostrado sar por un período sobresal

EL VENCEDOR SERA EL VAL DE VICENTINI

Ya hemos informado a tros lectores que el vencedor match entre Luis y Venerando mez, será el rival que tendrá nuestros rings el campeón de le de peso liviano, Luis Vi

El encuentro en que actúe centini, constituirá entre no el mayor acontecimiento tico del año, pues existe verda interés por ver actuar a Vi en una pelea, ya que desde partió a Nueva York, sólo se ha visto en exhibiciones.

LAS CARACTERISTICAS MATCH

El match del 27 del pres entre Luis y Venerando Gó será a doce ronds, disputando bolsa de 8 mil pesos, a divid 60% al vencedor y el 40% al cido.

En el contrato queda do que el vencedor tendrá cho a desafiar a Luis Vicenti

¡Qué pronto contiene la caída del pelo una fricción diaria de DANDERINA!

Danderina (M. R.) a base de salicilato.

HOY DIA QUIEN QUIERE
LUCIR UN BONITO SOMBRERO, TIENE QUE RECURRIR A LA
FABRICA NACIONAL DE GORRAS Y SOMBREROS
DELICIAS N.o 2636, FRENTE A LIBERTAD O EN SUS
SUCURSALES SOMBRERERIA ROSENBLITT
en donde podrá elegir entre una gran colección en modelos de todo gusto.
NAHUM ROSENBLITT.

AVISOS ECONOMICOS

1.—Avisos judiciales

REMATE EL 10 DE MARZO, a las 4 P. M., ante el compromisario don Carlos Varas Olea, en la Notaría Altamirano, se rematará la propiedad 1692, de la calle de Ricardo González, por el minimum rebajado de 5.000 pesos al contado. Antecedentes en la Notaría, partición Pedro Aguila. M-10

CONCESION PARA SERVICIO eléctrico.— La Compañía Eléctrica del departamento de Limache, Limitada, ha solicitado del Ministerio de Obras Públicas en reemplazo de sus actuales concesiones para explotar el servicio de distribución de energía eléctrica en las ciudades de Limache, San Francisco de Limache, Villa Alemana, Peñablanca y Quilpué, por una nueva concesión de acuerdo con lo dispuesto en el decreto-ley N.o 252.— El Director de Servicios Eléctricos. 17—F

REMATE VOLUNTARIO. — POR EL minimum de $ 16.000, se efectuará el 17 del presente a las 11 A. M. el remate de la casa, calle San Francisco N.o 1641; mide 8 m. de frente por 50 m. de fondo. Apropiada para industria. Bases y antecedentes en la secretaría del tercer juzgado civil. 16-F.

2.—Arboles y plantas. —(Compra-venta)

PALMERAS PHOENIX, BAMBUES, etc., regálanse por viaje. Huérfanos 2747.

3.—Automóviles' afines y accesorios. (Compra-venta y composturas)

PUELMA Y CIA. LTDA. HUERFANOS 819, agentes autorizados Lincoln Ford Fordson. Repuestos Ford legítimos. M-10

VENDO DOS AUTOS FORD CASI nuevos, verlos en Melipilla, Serrano 629. Modesto Jeria. 17-F.

DUEÑOS DE FORD MODELO 1925, facilito la venta para adquirir nuevo modelo. Escribir Alvaro Martínez, casilla 815. 21-F

AUTO DODGE MODELO 1924, GArantido en perfecto estado, vendo por viaje Europa. Placer 501. F-16

BUICK, CINCO ASIENTOS, SEIS cilindros modelo 1917 - 19, vendo de ocasión, motor garantido, Avenida Providencia 1407. F—16

POR HABERSE AUSENTADO SU dueño vendo automóvil Paige, cuatro asientos, seis cilindros, en perfecto estado, Avenida Providencia 1407. F—16

OCASION, VENDO CAMION FORD, carga, garantido, Lira 715. F—18

DODGE, PARTICULAR SIETE asientos, regalo $ 3,800 partida, neumáticos, carrocería, capota, motor todo perfecto estado. Esmeralda 813. 16-F.

COMPRO DE OCASION NEUMAticos 32x4 poco uso. Casilla 3633. 15—F.

VENDO AUTO CAMIONCITO PAra reparto, perfecto estado, $ 2.500. San Pablo 3236. F-16

COMPRO CHASSIS DE CAMION Ford con partida. Av. Matta, oriente 53. 17-F.

CARROCERIA GONDOLA FORD, perfecto estado vendo de ocasión. — Vicuña Mackenna 620 18-F

OCASION: VENDO GONDOLAS Ford verla. Molina 951. Tratar: Roberto García. Correo Central, 9 1|2 a 12, 3 a 7 y media.

AUTOMOVIL EUROPEO VENDO En $ 2.800. Espléndido estado, carrocería cupé. Libertad 62.

FUNDAS Y CAPOTAS PARA AUtomóviles cojines y cortinas vende Brasil 773. 17—F.

SE VENDE GONDOLA FORD CON recorrido San Pablo N.o 5510, actualmente trabajando. 21—F.

$ 1,900 REGALO FORD SPORT. — Lord Cochrane 481. 19—F.

DE OCASION VENDO SIDE-CAR. Bandera 820.

BROCKWAY ALAMEDA, VENDO, poco contado Rancagua 39.

VENDEMOS PARABRISA, ACCEsorios automóviles, ocasión, Almirante Barroso 83, Administración. F 17

RADIADORES ARREGLO, GALvez 188. F—20

MOTOCICLETAS, BICICLETAS con motor Aleyonbette, bicicletas Alcyon, ganadoras de La Vuelta de Francia, Milán, San Remo, Vuelta Bélgica ganadoras en todas las carreras internacionales. Llegaron Garage Tisné Castro 141. Precios especiales para agentes de provincias.

AUTOMOVIL MARCA BUICK Sport, recién construído, muy lindo, vende Garage Gladina, Cienfuegos 11. F 17

$ 2.200, CHASSIS CAMION FORD, modelo último, Exposición 228.

GONDOLAS BROCKWAY, VENDO con recorrido Alameda, Exposición 18. 18-F

VENDO CAMION CHICO, MARCA Ford, en buen estado. Tratar: Silva, sección avisos de este diario. 20-F

4.—Animales (Compra y venta)

GATAS PERSAS CON CRIAS VENdese Av. España 62. Casita 2 16-F

CONEJOS, LIEBRES VENDO. REcoleta 877.

FINISIMOS PERRITOS LULU POmerania inglés, véndense, cría chiquita. Llano Subercaseaux 980. F 17

CABRA NUEVA LECHERA CON cría chica vendo. Catedral 1878. 17-F

5.—Alhajas, joyas, monedas, etc. (Compra y venta)

¡NOVIOS! ARGOLLAS DE ORO 14 y 18 k., desde $ 30 par, ofrece la relojería Sportman, San Diego 730. F-2

7.—Aves, pájaros, huevos, etc. (Compra y venta)

PATOS FINISIMOS, VENDE SAN Francisco 1845.

8.—Avisos varios

PERSONA VENDIA ROMANAS, en Bandera 848, ahora Lillo 502.

9.—Contadores

CONTADOR EXTRANJERO MUY experimentado tiene horas disponibles. Honorarios módicos. Especialidad inventarios y cuentas enredadas. Casilla 3645. 18-F

CARROS DE 20 TONELADAS arriénda casa Borsano.

10.—Casas, departamentos y piezas amobladas. (Ofrecidas y buscadas)

$ 80 ARRIENDASE MAGNIFICA pieza amoblada. Esmeralda 636. F—16

FAMILIA EXTRANJERA CUATRO personas desea arrendar casa amoblada con jardín, prefiriendo barrio alto. Casilla 1932. 17-F

ARRIENDANSE PIEZAS AMOBLAdas, balcones calle, pensión, Catedral 1127. 17—J.

11.—Casas, departamentos y piezas sin muebles (Ofrecidas y buscadas)

Casas

ARRIENDASE PROPIEDAD APROpiada industria ocho piezas grandes, fuera dependencias, gran sitio. Juan Vicuña 1481. Tratar: Lira 742. 16-F

ARRIENDASE CASA, CIENFUEGOS N.o 42. F—20

$ 400 CHALET, AVENIDA SEMInario 506. F—18

LINDOS ALTOS, CON JARDIN anexo, dos líneas tranvías, arriéndase 1.o Marzo, canon: bajo; verlos en la tarde; plaza Pedro de Valdivia 1355 B. 16F

ARRIENDO CASA RECIEN ARREglada, Concepción 1621. 16—F.

ALTOS COMODOS Y BARATOS, arriéndase. Carmen 201. 17-F

ARRIENDO CASAS EN CAMILO Henríquez 687 y 577. Tratar: 687 B. 16-F

$ 190 ARRIENDASE COMODA CASA Independencia 1062.

DIEZ DE JULIO 1661, ENTRE CAStro y Dieciocho, arriéndase espaciosos y cómodos altos.

ARRIENDASE CASA CINCO PIEzas, Arturo Prat 2295, Verla 2 a 6. Tratar: Bandera 131. Oficina 12.

$ 380 ARRIENDASE ESPLENDIDA casa en Plaza Freire 574. Tratar: Freire 570. 17-F

ARRIENDASE DOS QUINTAS, chica y grande; esta última con baño natación, parque, huerto, muy cómoda. Tratar en las mismas quintas, paradero la Pirámide de los carros San Bernardo Cisterna Ovalle.

250 PESOS ARRIENDO COMODA casa interior, 5 piezas. Bueras 158 F., entre Alameda y Parque Forestal. 18—F.

ARRIENDO CASA CALLE ALDUnate, con cinco piezas de habitación en perfecto estado. Canon 160 pesos. Llaves: Dieciocho 603. F—17

ARRIENDO MAGNIFICA CASA Central seis piezas, gas, luz eléctrica, todo servicio apropiada para familia extranjera. Llaves: Amunátegui 870, 2 a 5. F—20

NECESITO CASA EN ESTE RADIO: Delicias hasta Santo Domingo; Bandera, San Antonio, muy extensa, sin agentes. Prat 66.

ARRIENDO UNA CASA, 5 PIEZAS, cocina baño, patio grande, higiénica, cité Esperanza 555. F—18

630 — 360 CASAS PARTICULARES, sin altos. Marcoleta 432.

65 — 70 — 85 QUINCENALES, empleados, comercio, cité casas 3—4 piezas todo servicio. Marcoleta 432.

600 ARRIENDO ALTOS NUEVE piezas fuera dependencias. Tratar: Catedral 1490.

$ 25 Y $ 22,000, REGALANSE LAS casas nuevas, seis piezas, mucho fondo. San Isidro 1935 y 1941.

$ 130, ARRIENDO CASA 4 PIEZAS Libertad 766 F—16

ARRIENDASE CASA. PEDREGAL 12-F. 16—F.

CASA NUEVA, MODERNA, Arriéndase, toda comodidad, pleno centro, Agustinas 726. 17-F

DESEO ARRENDAR QUINTA grande, para Lechería, prefiero alrededores de Santiago, Cuevas 1540, de 1 a 5 1|2, con Lindor Coloma. 16—F

NECESITO CASA CHICA CON GArage, precio, ubicación, etc. Casilla N.o 3493. 16-F.

DESEO ARRENDAR QUINTA grande, para Lechería, prefiero alrededores de Santiago, Cuevas 1540, de 1 a 5 y media, con Carlos Coloma. 17F

todo el confort moderno muy central, carros de ida y vuelta especial para familias extranjeras. Santos Dumont esquina de Recoleta. Tratar: Puente 588. 16-F

280 ARRIENDASE CASA 8 PIEZAS Libertad 128. 16F

SE DESEA ALQUILAR CASA CENtro ciudad, bien amoblada, toda clase comodidades, amplia para Legación. Escribir Casilla Correo N.o 132 D. F—16

SE ARRIENDA CASA EN BAJO con

350, ALTOS ASEADOS, MODERNOS, cerca Forestal, Lastarria 293. F—18

ARRIENDO CASAS Y LOCALES para negocios, carros puerta, Chiloé 2022. F—15

$ 300 ARRIENDO EN SAN BERnardo casa grande con parrón y árboles. Colón 417, esquina Victoria a una cuadra de los carros. F—16

ARRIENDO CASA 5 PIEZAS, AV. Matta. Calle Pasaje Londres 1061. F—16

25 Y 22,000 REGALANSE LAS CAsas nuevas, seis piezas, mucho fondo. San Isidro 1935 y 1941. F-16

300 CASA QUINTA. VALDIVIESO 65. (Recoleta). 16-F

350, ARRIENDASE CASA FLAMANte con terraza, Coquimbo 342, tratar Porvenir 341. 17—F.

ARRIENDASE ALTOS, CUATRO habitaciones, servicio. Brasil 687. 16F

CASITA DOS PIEZAS ARRIENDO $ 100. Nataniel 1914. 16-F.

650 ARRIENDASE ESPLENDIDA casa nueva 12 piezas Santa Rosa N.o 476. 16-F.

ARRIENDO CASA, POCA FAMILIA en Arturo Prat 314. 17-F.

$ 500 ARRIENDO REGIA CONFORtable casa de altos con 2.o y 3er. pisos, 5 dormitorios, salón, comedor, 2 halls, baño, dependencias. Tratar, Avenida Matta 794 Botica.

200 Y 230 PESOS ARRIENDO COmodas casas siete piezas. Tratar: Exposición 70.

MATRIMONIO SOLO NECESITA casa 1.o Abril. Patio extenso, prefiérese Providencia, Ñuñoa. Dirigirse carta Maestranza 1314.

ARRIENDASE CASA ALTOS SEIS piezas, toda comodidad. Carreras 489. Llaves: Bandera 154, of. 28.

$ 320 ALQUILO CASA ALTOS 10 piezas, dependencias, hall, baño pintada al óleo. Tratar, Lira 911, casita 3.

$ 140 MUY BUENAS CASAS CON luz baño, bonita situación. Matucana 58.

$ 275—285 CHALETS HIGIENICOS seis piezas, subterráneos, servicios, patio. Brasil 758, chalet 10, interior. 17—F

ARRIENDASE SAN DIEGO 946, casitas 140 y 90 pesos.

$ 450, DIEZ PIEZAS, TRES PATIOS, Montt 2493. Inmediato Alameda. 18F

ALTOS MODERNOS, HALL, BAÑO instalado, calefont arriéndase Ricardo Santa Cruz 675 esquina Santa Rosa. 18—F.

Departamentos

ARRIENDASE DEPARTAMENTO 3 piezas hall y cocina. Miraflores número 163. 16-F.

ARRIENDO DEPARTAMENTO A LA calle de tres piezas, cocina a personas sin niños. Gálvez 1068. 16F

DEPARTAMENTO TRES PIEZAS, $ 120 arriendo persona, empleada sin niños, casa familia. San Francisco 1845.

CINCO BALCONES DEPARTAMENto independiente, prefiero extranjeros, luz, agua. Echaurren 71.

DEPARTAMENTO DE TRES PIEzas arriendo, señoras solas o matrimonio sin niños. Olivos 976, Casa E. F 17

DEPARTAMENTO ARRIENDANSE. Huérfanos 2747.

ARRIENDASE DEPARTAMENTO, únicos arrendatarios. Huérfanos 2494. F—17

COMODO DEPARTAMENTO 2 PIEzas. Molina 546.

NECESITO DEPARTAMENTO INdependiente, sin muebles, con baño. Indicar precio: casilla 1843.

Piezas

ARRIENDO PIEZAS HIGIENICAS, con patios independientes, Independencia 1859. F—16

ARRIENDASE PIEZAS CON O SIN muebles, a caballeros. García Reyes 125. 16—F

ARRIENDASE PIEZA BALCON pensión. Prat 187. F-17

$ 50 ARRIENDO PIEZA A PERSOna honorable. San Francisco 1845.

ARRIENDO PIEZA CON LUZ Eléctrica en casa respetable. Carreras 677.

SE ARRIENDA PIEZA COMODA, con o sin pensión. Maruri 215. F 18

ARRIENDO PIEZA MATRIMONIO o caballero, Santo Domingo 1443.

ARRIENDO COMODA PIEZA CAballero solo Esmeralda 650.

PIEZA A MEDIA CUADRA DE ALAmeda, arriendo en casa de familia. Lastarria 76 20—F

ARRIENDO PIECESITA, RICARDO Santa Cruz 655.

ARRIENDO PIEZAS A SEÑORITAS solas, empleadas al Centro. Arturo Prat 573. 18-F

SE ARRIENDA PIEZAS CON O sin muebles. Rosas 948.

ARRIENDO PIEZAS LIMPIAS, PROpiedad decente. Gálvez 207. F 17

SE ARRIENDAN DOS PIEZAS A persona sola, con o sin pensión. Gorbea 2458, casita 1.

ARRIENDO ESPLENDIDAS PIEzas con pensión, Unión Americana 349. 17-F

12.—Compra y venta de casas y sitios

37.000 VENDESE CASA 5 PIEZAS baño y dependencia. Madrid 971. F—22

COMPRO CASA ANTIGUA DE UN piso, entre Santo Domingo, Alameda, Cumming y Plaza Italia y cuadras de acceso Alameda, hasta $ 150,000. Ofertas por carta, Esperanza 354. F-16

SE COMPRA CASA DE 40 A 60.000 pesos entre San Francisco y Castro a no más de cuatro cuadras de Alameda, exceptuando Nataniel y Gálvez. Interesado se entenderá únicamente con propietario. Ofertas a R. E. A. Nataniel 164. F-18

VENDO UN SITIO EN SAN ANTOnio. Tratar: Brasil 280. 16-F

VENDO CASA SEIS PIEZAS Y hall, frente estuco cemento, camiones puerta. Carmen 1480. F—7

COMPRO CHALET CON JARDINES pago 60 mil pesos hasta 110,000 pesos. Dirigirse casilla 1839.

$ 70,000 HASTA $ 110,000 COMPRO chalet barrio alto con buen terreno. Bandera 84.—Carlos Buchsmann.

$ 50,000 HASTA $ 110,000 COMPRO chalet con buen terreno, situado barrio alto. Bandera 84. Buschmann.

$ 60,000 HASTA 80,000 COMPRO casa entre Avenida España, San Francisco. Bandera 84. Carlos Buschmann.

$ 20,000 HASTA 80,000 COMPRO casa vieja o sitio entre Avenida España - San Francisco. Bandera 84. Carlos Buschmann.

VENDO PROPIEDAD EN CALLE de calle de San Diego en la mejor situación. Buena renta. Compañía N.o 2253. F—18

CASA VENDO, SEVILLA 1291, 10 metros frente por 44 fondo, 6 piezas, baño y servicios, árboles frutales. Media cuadra Independencia. Precio: 46,000 pesos al contado. Tratar Inglaterra 1106. F—19

19,000 VENDO CASA-QUINTA. SIErrabella 1325, seis habitaciones y 2 patios. F—17

VENDESE ESPLENDIDA CASA altos y bajos. Tratar con su dueño: Bellavista 0318. F—18

SE VENDE CASA EN MADRID O SE arrienda canon, $ 100. Tratar: Valparaíso 1461.

¡COMPRO CASITA MENSUALIDAdes, algo contado, vendo vacas paridas recién llegadas Tratar Maestranza 480.

VENDO BONITA QUINTA 1,600 metros frutales, parrones, viña frente tres calles, casa regia, por garage góndolas Bogotá, una cuadra Madrid 1894; vendo otras propiedades. F—17

VENDO SITIO 10 VARAS POR 50 en Cisterna, Villa Italia, Tratar, Santa Rosa 406.

$ 15.000 AL CONTADO CON PROpiedad hasta $ 30.000, deuda Caja Hipotecaria, sin agentes, Trata Irarrázaval 1060. F 18

SITIO, FACILIDADES PAGO, compro, alrededores. San Alfonso 18.

$ 25,000 VENDO CASA. GERMAN Riesco 1996. Matadero.

13.—Compra y venta de negocios

VENDO TALLER DE CATRES, POR no poderlo atender. Franklin 1012. F-16

SE VENDE UNA CARNICERIA, Espacioso local, barrio muy comercial, por no poderla atender, tratar en la misma de 9 A. M. a 12. Carrera N.o 691. 16-F

VENDO BAR - RESTAURANT con billares, segunda categoría, casa grande. Copiapó 1474. 16—F.

VENDO PENSION EN SEGUNDA categoría. Brasil 712. 16-F.

VENDO ALMACEN LADO CITE poco capital. Imposible atender solo. San Francisco 326. 19-F.

SE VENDE CARNICERIA, VENTA diaria al contado, $ 320, no menos. Santa Filomena 326. 19-F

VENDO ALMACENCITO ESQUINA. Huemul 1499. 16-F.

NEGOCIOS ESTABLECIDOS, INdustrias, compra, vende por cuenta ajena, remates, se encarga de tasaciones, peritajes. Arcadio Meza, martillero de Hacienda. San Antonio 840. Teléfono 2260. 18—F.

ALMACEN POCO CAPITAL anexo licores, compro de ocasión. A. B. C Correo N.o 3. 16—F.

ACREDITADO NEGOCIO ABARROtes se vende. Almirante Barroso 895. 17-F

SE VENDE UN NEGOCIO PUESTOS varios, y menestras, Almirante Barroso 773. 17-F

EN BALNEARIO SE VENDE BAR-restaurant con magnífica clientela. Tratar: Plaza Hotel. 17-F

VENDO CARNICERIA BUENA SItuación, Victoria 1084, casi esquina San Diego. 17-F

VENDO NEGOCITO DE FRUTAS Y verduras. Se prefiere matrimonio solo. Aldunate 1091. 17—F.

SE VENDE CARNICERIA, ESpléndida situación. Cinco de Abril 3801. Barrio Estación Central. — Arriendo barato. 18—F

NEGOCIOS, UTILIDAD COMPRO. bada: 1,200, 1,500 pesos, véndense. Santa Isabel 199. C. Henríquez 114. F—19

VENDO ALMACEN ABARROTES, buena situación, capital 7,000 pesos, venta mensual 6,000 arriendo 145 pesos, cuatro piezas, patio mosaico. Datos: Santo Dumont 703. F—18

CARNICERIA VENDO FLAMANTE instalación, con derecho al local. Rivera 1366. F—18

COMPRO PENSION CON CAMAS, Pedro Lagos 1493. 20-F

EN TODA LA PASADA FUNlar vendo gran pensión, con pa te bebidas alcohólicas, Frutería dulería; venta diaria 300 Pío IX esquina Dardignac.

VENDO NEGOCITO ABARROT espléndida situación, poco cap Conferencia 1601.

TENGO ORDEN VENDER UN Ngocio esquina solo distante tres c dras, arriendo barato, ver Bernardino Canales. Martínez sas 3235.

$ 1.600 VENDO PELUQUERIA trín, paga arriendo, Bandera

PELUQUERIA VENDO clientela. Avenida Matta 671

VENDO ALMACEN ESQUINA pléndida situación, anexo valor 2 mil pesos. Tratar, 1343.

COMPRO HOTEL O PENSION tuación central. Dirigirse L. nández. San Diego 122

ALMACEN ABARROTES, EL acreditado del barrio, vendo, rencias: Sabaletta, San Diego

POR AUSENTARME VENDO tetería y muebles de casa. calada 2837.

VENDO LA ACREDITADA Y gante Peluquería, y Cigarrería dor. Mapocho 3212.

VENDO PELUQUERIA JAPON San Pablo 2117.

VENDO PENSION POR NO derla atender. 2,500 pesos, San blo 2320.

VENDO ALMACEN, EXCELENT situación, admite reparaciones vez 198.

SE VENDE UNA PELUQUERIA Pablo 3439.

POR ENFERMEDAD, VENDO da frutería. Arturo Prat 28

CIGARRERIA COMPRO, ESC A. R. C., Correo 2.

BOTICA VENDESE POR ENmedad. Tratar: Cóndor 709.

VENDO NEGOCIO EYZAGUI Pasaje Lira N.o 9.

HOTEL. PIEZA SOLAMENTE co capital véndese. Cualquier gocio permutaríase fuera Valpara so. Bustamante 223, Valparaíso.

VENDO CARNICERIA Y VERDlería, por viaje urgente. Aldea 465.

VENDO $ 5,000 BUEN NEGOC industrial y comercial. Tratar: Antonio 733.

VENDO DEPOSITO DE LICOR con bastante clientela, por en medad de su dueño; con derecho habitación. Aldunate 897.

SE VENDE UN DEPOSITO DE LIcores. Gálvez 1135.

POR IMPOSIBILIDAD DE ATENderlo, véndese en 15,000 Restaurant de primera categoría, muy bien tuado y de mucha clientela. lad comprobada. Buen contr Tratar: San Diego 1826. Casa 13, de 4 a 7 P. M.

$ 20,000 VENDO A PUERTA Crrada Almacén con bodega frutos país. Venta utilidades comp las, centralísimo, local suma grande, puede agregársele cual industria, también permuto por piedad renta, recibo y dov. dife cia en dinero. San Pablo 2055.

15. — Compras y ventas varias

POR REALIZACION DE LAS MEcaderías, gran realización en los macenes de las fábricas y maestra zas del Ejército. Hay artículos pa militares, agricultores, dueños de sa y comerciantes en general, co ser: correajes para sillas de mo tar, de varios tipos y clases, ca llas de fierro y madera, rastras clavos, cucharas, braseros de bron cadenas para lámparas, bisagras, glivadores y una infinidad de ar tículos que sería largo enumerar Dirección: Av. Pedro Montt 16 Los camiones Fábrica de Cartuch llegan a la misma puerta, tambi se puede tomar carros Parque.

ANTIGUEDADES VENDENSE, PAsaje Balmaceda 23.

TATO TIENE UN PAPA OLVIDADIZO

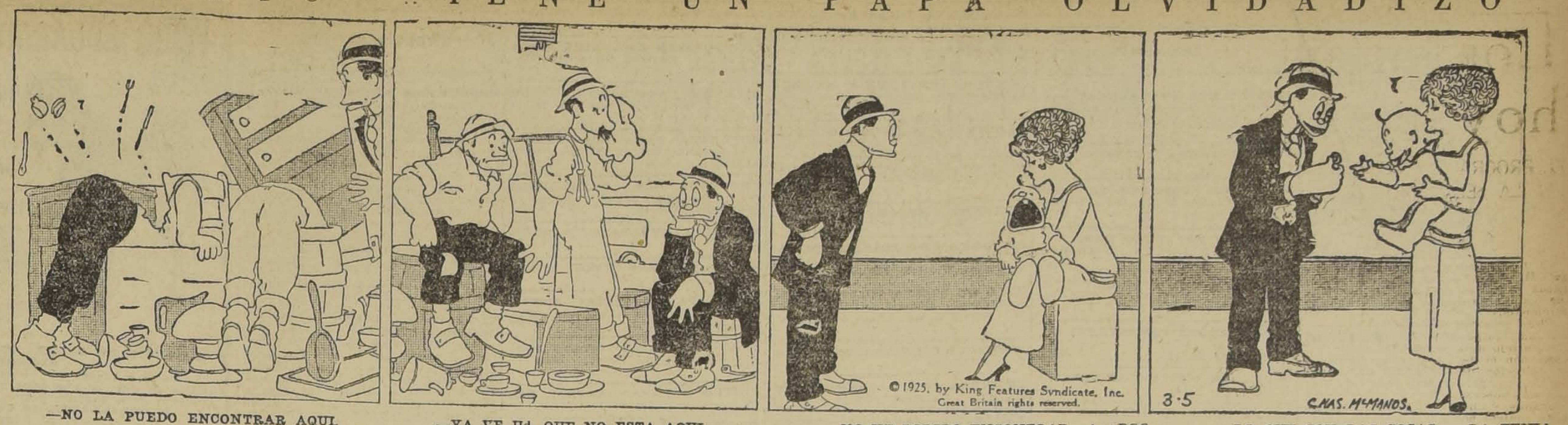
©1925, by King Features Syndicate, Inc.
Great Britain rights reserved.
3·5
CHAS. McMANUS.

—NO LA PUEDO ENCONTRAR AQUI.
—HAY QUE DAR CON ELLA, Y SE QUE LA PUSE EN ALGUNA PARTE.

—YA VE Ud. QUE NO ESTA AQUI.
—¿DONDE PUEDE HABERSE METIDO? VOY A VER SI LA ENCUENTRO EN LA CASA.

—NO HE PODIDO ENCONTRAR LA ARGOLLA Y NO SE ME OCURRE DONDE PUEDE ESTAR.
—BUSCALA BIEN, PORQUE TU LA TENIAS.

—LO QUE SON LAS COSAS... LA TENIA EN EL BOLSILLO.
—OJALA ESO LO HUBIERAS PENSADO MEDIA HORA ANTES.
MARGARITA DICE QUE DESDE

MUEBLERIA
"La Argentina"
214 - BANDERA - 220
JOSE GURFINKEL
Gran surtido de muebles de todos estilos. Fábrica
CHILOE 1310
A precios más bajos que en todas las Mueblerías. Antes de hacer sus compras consulte mis precios.

TODO EL MUNDO LO SABE
QUE PARA ECONOMIZAR DINERO Y ANDAR ELEGANTE
HAY QUE COMPRAR SU
SOMBRERO ROSENBLITT
17—F.

"GLIMERICK", EL PASATIEMPO QUE ENTUSIASMA A NUESTROS LECTORES

Los "Glimericks" originales que nos envíen y que se publiquen, tendrán premios. ¿Puede Ud. resolver los "Glimericks" siguientes?

GLIMERICK N.o 46, POR ELBA

Juventud, cual.. .. .. (insecto)
Tu corta vida es.. .. .. (juguetona)
Sólo sabes de.. .. .. (hermosura)
No conoces.. .. .. (la pena)
De la vejez.. .. .. (que se queja)

GLIMERICK N.o 47.—"FRANCO", POR JORGE HIDALGO R.

En horas buenas.. .. .. (o contrarias)
El Atlántico.. .. .. (sus adornos)
Rindió ante vuestro.. .. .. (digno de héroe)
Y el Pacífico, lo.. .. .. (igual)
Será el mejor vuestras.. .. .. .. (tienen los aviones).

Las soluciones se reciben hasta el próximo Sábado. El resultado se dará a conocer en la página de ENTRETENIMIENTOS DE "LA NACION" DE LA PROXIMA SEMANA.

RESULTADOS DE LOS GLIMERICKS DE LA SEMANA ANTERIOR

GLIMERICK N.o 44, POR GUILLERMO GARCIA T.

Mi pariente don RAMON
No se calla ni A CAÑON
Cuando porfía con SU NUERA
¡Oh! Este cuando SE MUERA
Pataleará en EL CAJON.

GLIMERICK N.o 45, POR CARLOS ERAZO E.

Envenenado MURIO
¿Fué crimen? ¡Jesús qué MENGUA!
El techo JUAN MOREAU
¡No, amigo, se mordió la LENGUA.
Por eso se ENVENENO.

SOLUCIONES RECIBIDAS: 287, BUENAS 265

Efectuado el sorteo, correspondió el premio único a la solución enviada por RAUL LARA V., Gay 2440, quien puede pasar a reclamar su premio a esta Redacción, cualquier día hábil, de 6 a 7 de la tarde.

BASES DE LOS CONCURSOS

Todas las semanas publicaremos los "Glimericks". Los que envíen soluciones, tendrán opción a un premio de valor.

Al publicar los dos nuevos Glimericks de cada semana, insertaremos también el resultado de los anteriores.

Junto con las soluciones debe incluirse uno de los cupones especiales que se publican para este juego.

Tanto las soluciones como los Glimericks que se nos envíen, deben venir firmados con nombre completo y domicilio, aunque se publiquen con pseudónimos.

Los Glimericks originales que nos envíen los lectores y que se publiquen, serán también debidamente premiados. Es indispensable que vengan acompañados de las soluciones correspondientes.

En el sobre escriba:

EL GLIMERICK. - "LA NACION".
CUPON
CASILLA 81 D.

VENDO ESCOPETA CALIBRE 16, ntral y motor eléctrico de 8 H. P., corriente continua. Franklin 1482. F-16

OCASION: VENDO SOBRANTE De leche pura 100 litros. Río Janeiro 286. 16F

PLOMO SE COMPRA AL MEJOR precio. Estado 156-170. 19-F

PLOMO Y TIPO COMPRO. SAN Alfonso 76. 16-F.

PIPAS VIAJERAS PERFECTO estado desde 20 a 40 pesos vendo. Aprovechar la ganga. Delicias 2439. 16—F.

VENDO PIEDRA USADA OCASION Londres 48. 17F

TARROS PARA ACEITE LINAZA, una partida de doscientos, realizo.— Marín 495. 17-F

VENDO CINTAS MAQUINA ESCRIBIR diversas marcas. Docena, $ 42, y cada una 4 pesos. Agustinas 1060.— Oficina 5.

EL FRIGORIFICO SAN CRISTOBAL, Bellavista 0415, Teléfono 1272, vende sal de costa a 10 pesos saco y ofrece a los heladeros sal a 7 pesos el saco. 18—F.

DE OCASION VENDO COCINA DE con horno, un mostrador, un y catre. Cóndor N.o 1084. 17—J.

DE OCAION VENDO PISOS NUE- para oficina, bar. San Francisco 170. F—19

RICO CRONOGRAFO CARRERAS, vendo, cien pesos. Aldunate 451. F—17

VENDESE COCINA BUENA OCA- sión. Cochrane 1122. 18-F

VENDO BASTIDORES CON VI- drios Chacabuco 928.

TAMBORES ACEITEROS VARIOS, litros compro lotes. Casilla 4544.

BAÑOS, CALENTADORES! LAVA- platos, mesas, cocina, carniceras, muebles, tarros basureros, realizamos. Fábrica Mérida, Chacabuco 5.

Cuerpo de Bomberos

LA CIA. DE BOMBEROS LA UNION es Fuerza.—Cítase a la Compañía a academia y ejercicio para el Martes 16, a las 9.30 y 10 P. M., respectivamente. Asistencia muy recomendada.—El capitán.

6.a COMPAÑIA DE BOMBEROS.— De orden del director, cítase a la compañía a sesión para hoy Martes 16, a las 7 P. M. Tabla: informe de la Comisión Revisora de Libros; renuncia del secretario; elección del reemplazante; admisión de voluntarios y demás a que haya lugar.— El secretario accidental.

LA 8.a COMPAÑIA DE BOMBEROS cita a la Compañía a academia y ejercicio para hoy Martes 16 a las 9.30 y 10 P. M., respectivamente.

10.a COMPAÑIA DE BOMBEROS. —Bomba España. — Por orden superior cito a la Compañía a academia general para el Martes 16 a las 9.30 P. M. Uniforme de trabajo. Reunión en el cuartel. — El Ayudante.

16.—Dentistas

DENTADURAS ARTIFICIALES TO- do sistema. Composturas en horas. Consultas gratuitas. Facilidades pago. Av. Matta 319-A. 16-F.

17.—Escuelas de choferes

ESCUELA PRACTICA CHAUF- feurs, mecánicos, cursos rápidos, varias marcas. Vicuña Mackenna 456. Arredondo. 21-F

19.—Empleados para comercio y oficinas. (Pedidos y ofrecidos)

¿NO CONSIGUE EMPLEARSE? PI- da instrucciones. Casilla 2720. F-17

SE OFRECE SEÑORITA DACTILO- grafa, con buena letra, para trabajos de oficina. A. L. A. Casilla 3164. F—16

VENDEDORES COMISION, FACIL venta, necesítase. Dirigirse: Toesca 1758. F—18

EMPLEADO PARA ALMACEN DE abarrotes necesito. Chiloé 2095. -61F.

SE NECESITA SEÑORITA VENDE- dora competente con buenas referencias en ropa blanca y confecciones de señoras. Presentarse de 10 a 12 1|2 y de 3 a 5 1|2. 21 de Mayo 740. F-16

UVA DE MESA, VENDE POR MA- yor y menor. Viña Santa Juana. Camino a Renca. 18-F

[illegible] **PARA** niños, hasta 12 años. Instrucción esmerada. Disciplina inmejorable, precios módicos. San Pablo 2609. F-18

INSTITUTO NACIONAL DE CO- mercio, Nataniel 141, dactilógrafos, preparamos rápidamente. 17-F

TAQUIGRAFA QUE ENTIENDA francés para correspondencia en español para trabajar por horas. — Huérfanos 1247.

NEGOCIO NUEVO, NECESITA Seis señoritas de actividad comercial, exígense buenos informes para confiarles negocio lucrativo. Pormenores: Mapocho 3446, de 8 a 9 y 2 a 3 P. M. 17-F

SEÑORITA JOVEN DE BUENA presencia, activa, emprendedora, tenga aptitudes vendedora para librería y almacén de música, necesito. Sueldo y comisión. Indispensable sepa tocar piano música clásica.— Exijo fianza efectiva. Inútil sin estos requisitos. Dirigirse por escrito, casilla 2851.

SEÑORITA PARA OFICINA NECE- sito. San Pablo 1549.

SEÑORITAS PARA TRABAJO FA- cil y remunerador, se necesitan veinte. Presentarse de 11.30 a 12.30 M. y de 6.30 a 8.30 P. M. Freire, Bandera 542.

SEÑORITA, EMPLEADOS, NECESI- tamos. Universidad Libre. Plazuela Santo Domingo.

PARA PUESTO RESPONSABILI- dad ofrécese al comercio persona seria, con recomendaciones y fianza. E. L. Seminario 695.

NECESITO JOVEN COMPETENTE en abarrotes, prefiero italiano. Aldunate 999.

JOVEN COMPETENTE EN TRA- pos, sin pretensiones, con algo capital desea colocación en provincia. Dirigirse: V. G., Correo Central. F—20

SEÑORITAS VENDEDORAS A CO- misión necesitamos, artículo fácil; medias seda, etc. Morandé 442.

ESCRIBIENTE MAQUINA, MANO. necesito. Agustinas 1258.

NECESITO SEÑORITA QUE HAYA trabajado en Fuente de Soda, agil, competente y con recomendaciones. Confitería Parisiense esquina Plaza de Armas. 17—F.

SEÑORITA PRACTICA CONTABI- lidad, calcule fácil, necesítase. — Maestranza 1432.

SEÑORITA DACTILOGRAFA Y en- tendida en trabajos de oficina, necesitamos. Presentarse con sus recomendaciones de 9 a 9.30. Escobar y Ebell Ltda. Delicias 1327. 17—F.

SEÑORITAS CON CONOCIMIENTO ramo tintorería necesito. Huérfanos 824, de 11 a 12 M. F 18

EMPLEADO PARA CASA DE PRES- tamos se necesita. Inútil sin referencias. Delicias 3061.

EMPLEADO COMPETENTE PARA mostrador necesítase. Botica Andrade. Estación. 17-F

20.—Frutos varios (Compra y venta)

VIÑA FUNDO LO PRADO ARRIBA vende uva por mayor. Barrancas. Teléfono Barrancas 6. F-23

PRODUCCION VIÑA, TRES Y ME- dia hectáreas véndese. Cinco minutos carros Palma. Tratar, Independencia 1728.

SE VENDEN PERAS POR MAYOR y menor. Lord Cochrane 651. Precios muy baratos. F—18

VENDO LA PRODUCCION DE UN tomatal alrededor Santiago. Tratar: Gálvez 1267. 18—F.

22.—Hoteles y pensiones

GRAN HOTEL BUENOS AIRES piezas amobladas desde tres pesos diarios, con dos camas, cinco pesos. Delicias 2921. F-25

CASA RESIDENCIAL, CONFORT y elegancia, se reciben pasajeros por meses o por días, con o sin pensión. Excelente comida, balcones calle. — [illegible] esquina Ahumada.

ARRIENDO PIEZA, DEPARTAMEN- to, pensión con sin muebles. Aldunate 647. 17-F

PENSION VICTORIA, SAN DIEGO 122, piezas para pasajeros. Buena pensión, por días, meses. Precios módicos. 18-F

JOVEN ACTIVO QUE TIENE PEN- sión Gobierno desea regentar negocio o atender bodega. Rosas 1615, casa 6. F—17

EMPLEADO NECESITO PARA BO- dega de frutas que entienda el ramo. Se exigen recomendaciones. Salas N.o 157. F—17

SE NECESITA EMPLEADA SEÑO- rita con muy buenas recomendaciones. Dirigir ofertas por escrito a Casilla 176.

110 EXCELENTE PENSION PIEZA amueblada, frente Estación Mapocho. Artesanos 999. 17-F

PENSION PIEZAS AMOBLADAS, días, meses. Precios módicos. San Diego 110.

PIEZA CON PENSION. NATANIEL 180. 17—F.

PIEZA A LA CALLE, BIEN AMO- blada y con buena pensión, necesita señora joven. Paga buen precio. Dirigirse a E. P. Casilla 3679.

ARRIENDAÇE PIEZAS A LA CA- lle, con pensión. Compañía 2316. F—18

PIEZAS AMOBLADAS CON PEN- sión. Camilo Henríquez 596. 16F

ALAMEDA 975, PIEZAS AMOBLA- das pensión, caballeros honorables. 16-F

HOTEL NUEVA YORK, PIEZAS higiénicas muy ventiladas para pasajeros, desde $ 4, pensión de mesa $ 120 mensual. San Diego 252. 20-F

ALAMEDA 1621, PIEZAS PENSION precios bajos. 17-F

SAN DIEGO 79: CENTRALISIMO. arrienda piezas pensión: viajeros. 15—F

HOTEL "BOHEME", SAN ANTONIO N.o 54, arrienda piezas amobladas, sin pensión. Mtr—12

MONJITAS 466. PENSION, PIEZAS con o sin muebles. Baño. 17—F

PIEZA PENSION. NATANIEL 178 17-F.

PIEZAS AMOBLADAS, CON PEN- sión. Marcoleta 545 F—16

ARRIENDO PIEZA CON O SIN pensión, a caballero solo o matrimonio. Avenida Las Quintas 650, esquina Mujica. F-16

DOS ALEMANES BUSCAN UNA pieza con muebles y pensión cerca Irarrázaval 150 V. F. K. Av. La Paz 271, Casa 8.

SE RECIBEN PENSIONISTAS. Caupolicán 2920, barrio Estación. F 17

ARRIENDASE PIEZA BALCON pen- sión. Prat 187. 18-F

23.—Instalaciones y eccesorios para negocios. (Compra y venta)

REALIZO VIDRIERAS, ROMANA Howe palanca 500 kilos, otra 300 kilos, molinillo número 7, balanzas. Cochrane 1134. 16-F

HOY

se publican en las Secciones cuyos números se indican a continuación, los siguientes avisos:

SECCION 24

CURSOS DE VACACIONES FORMA- do por el Instituto "San Martín", San Martín 64. Humanidades y preparatorias de sistema antiguo y concéntrico. Internado, medio pupilaje, externado.

SECCION 25

DISCOS, LAS ULTIMAS NOVEDA- des recibió. San Pablo 2215.

SECCION 26

SELLOS: CHILENOS, EXTRANJE- ros, vendo. Casilla 3960.

SECCION 28

CEMENTO BLANCO, PARA ESTU- co, $ 70 barril. Lira 715.

Si no le interesan a usted estos avisos, le interesarán, sin duda, otros avisos que se publican en las mismas secciones. Léalos usted.

1296
16
Febro

RESPUESTAS A NUESTROS LECTORES

O N
1,116

LAS PERSONAS, CUYAS CONSULTAS NO APAREZCAN RESUELTAS EN EL DIARIO, SERAN ATENDIDAS PERSONALMENTE POR EL REDACTOR DE LA SECCION, LOS DIAS LUNES, MIERCOLES Y VIERNES, DE 5 A 5 1|2 DE LA TARDE.

COMBATE DE LA CONCEPCION

Carlota.—Los Andes.—Mi estimado señor!

P.—Mucho le agradecería, señor redactor, si me contesta lo siguiente, relativo al combate de La Concepción, que yo, como buena chilena, deseo saber: ¿Cuál es el número exacto de chilenos y peruanos que se encontraron en dicho combate? ¿Cuál es el nombre de los cuatro oficiales chilenos que murieron en La Concepción?

R.—1. En el combate de La Concepción, los chilenos eran stenta y siete: (cuatro oficiales y setenta y tres sodados). Los peruanos eran mil ochocientos. A pesar de la diferencia de fuerzas, nuestros compatriotas pelearon toda la tarde y la noche del día 9 y la aurora y la mañana del 10 de Julio de 1882, hasta no dejar un solo cartucho por quemar.

2.—Los cuatro oficiales chilenos eran: capitán don Ignacio Carrera Pinto, sub-tenientes don Julio Montt Salamanca, don Arturo Pérez Canto y don Luis David Cruz M.

SONAMBULISMO

Estudioso.—Iquique.—Muy señor mío:

P.—Recurro a los servicios de la Sección Preguntas y Respuestas para que Ud., con la buena voluntad que le caracteriza, me dé algunas explicaciones acerca del sonambulismo, y si es efectivo que un sonámbulo puede andar con la mayor facilidad por barandas a gran altura y ejecutar otros actos de equilibrio.

R.—1. El sonambulismo es un estado de sueño anormal, durante el cual se tiene cierta aptitud para ejecutar ciertas funciones correspondientes al estado de vigilia, como la de levantarse, andar, sin que al despertar conserve recuerdo alguno de estos hechos.

La ciencia no ha llegado a explicar este estado; así, los psicólogos dicen que las causas que lo producen son muchas; pero, a ciencia cierta, no se ha llegado a saber lo que es.

2.—En realidad, los sonámbulos pueden ejecutar actos de equilibrio sorprendentes, que para un individuo en vigilia son peligrosos. Esto se explica porque el sonámbulo pierde la noción de la altura y del peligro y el problema para él se reduce a pasar por una tabla en que cabe perfectamente su pie, lo que haríamos nosotros si la tabla estuviera puesta en el suelo.

ADULTERIO

Sr. A. G.—Santiago.

R.—Recibí sus observaciones a la respuesta N.º 1108.

Hay diferencias entre el adulterio de la mujer y el del marido. Según el C. Penal, art. 375, "cometen adulterio la mujer casada que yace con varón que no sea su marido y el que yace con ella sabiendo que es casada, aunque después se declare nulo el matrimonio".

Por lo tanto, el varón casado que yace con mujer soltera no comete adulterio. Y en el caso de yacer con mujer casada, no lo comete por ser él casado, sino por ser casada la mujer con quien yace.

El adulterio del marido es punible sólo conforme al art. 381 del mismo Código, o sea cuando tuviere manceba dentro de la casa conyugal o fuera de ella con escándalo".

Pero estas diferencias son en materia penal; y en materia civil, para el efecto del divorcio, no hay diferencia alguna; este procede por causa del adulterio de cualquiera de los cónyuges, lo que importa una consecuencia lógica del deber recíproco de guardarse fe.

JULIO VERNE

P. Z.— San Antonio.— Estimado señor redactor:

—P.—Discutimos con un amigo acerca de si el célebre novelista Julio Verne vive o no. Mi amigo sostiene que vive; yo, en cambio, he visto que murió, pero no recuerdo cuándo. Mucho le agradeceremos nos diga quién tiene la razón.

—R.—Ud. ha ganado, pues Julio Verne murió el 25 de Marzo de 1905.

VENDO ESTANTERIAS MOSTRA- dor, vidriera fierros cortina. Arturo Prat 1466. 17-F

VENDO MOSTRADOR, CAJA FON- do, romana 1,500 kilos, 2 pipas viajeras, banco para 7 pipas, cocina económica. Treinta y tres arrobas chicha muy buena. Chiloé 2067. 16-F.

VENDO ALMAZON POCO CAPITAL Chacabuco 737. 17-F.

VENDO BAJO PRECIO, VIDRIE- ras. Gálvez 110. 16—F.

SE VENDE UNA INSTALACION pan, verdulería. Castro 543.

VERDADERA OPORTUNIDAD Ven- do existencias y derecho contrato 3 años, Casino Sociedad Adelanto. Tratar: San Francisco 2166.

SE VENDE ESTANTERIA Y MOS- tradores. 10 de Julio 212. F 17

SE VENDE LA INSTALACION DE la casa de Compra-Ventas, La San Sebastián. San Pablo 3227. 17-F

VENDESE MOSTRADOR, ESTAN- tería, vidriera parada, tendida, buen estado. Precios módicos. Cueto 768. 16-F

VENDO URGENTE RICO ESTAN- te mostrador y dos fiambreras, muy barato. Bascuñán 166 P.

24.—Instrucción y educación (Colegios, academias y profesores)

CURSOS DE VACACIONES FORMA- do por el Instituto "San Martín" San Martín 64. Humanidades y preparatorias de sistema antiguo y concéntrico. Internado, medio pupilaje, externado. 19—F

PROFESOR NORMALISTA, EXCE- lentes informes, ofrécese colegios, clases particulares, cualquiera ocupación decente. Dirección: A. P. — Huemul 921. 17-F.

PROFESOR INGLES PARA CLASES en un establecimiento de instrucción se necesita. Buen honorario mensual. Casilla 6067. 17-F

MATRICULESE NUEVOS CURSOS rápidos: Contabilidad, Taquigrafía, Idiomas, Dactilografía. — Instituto Comercial. Agustinas 1060.

FRANCES, PREPARO EXAMENES. Prat 306. 20-F

INGRESE NUEVOS CURSOS CON- tabilidad, Taquigrafía, Aritmética, Idiomas. Cursos separados para señoritas. Enseñanza perfecta, escritura máquina. Instituto de Contabilidad. Santo Domingo 831. 22—F.

MATEMATICAS: PREPARO REPE- tición Marzo. Luis Beltrán 2048.

MATRICULA ABIERTA. UNIVER- sidad Libre, Plazuela Santo Domingo.

NUEVOS CURSOS CONTABILI- dad, taquigrafía, escritura a máquina. Enseñanza diurna y nocturna. Instituto Americano, Bandera 154.

PREPARO EXAMENES FRANCES matemáticas. Cochrane 82. F—22

25.—Instrumentos musicales, afines y accesorios. — (Compra - venta y composturas)

VICTROLAS CON FACILIDADES de pago, vendo. San Pablo 2215. 21-F.

DISCOS, LAS ULTIMAS NOVEDA- des recibió. San Pablo 2215. 21-F.

COMPRO PIANOS PAGANDO BUE- nos precios. Delicias 851. 19-F.

VICTROLAS: COMPOSTURAS ECO- nómicas. San Pablo 2215. 21-F.

PIANO DE ESTUDIO, EXCELEN- te estado, vendo de ocasión. Delicias 2703. F-16

VENDESE PIANO DE ESTUDIO.— Independencia 2143.

PIANO ALEMAN, VENDO BARATO. Tarapacá 696.

PINAO ALEMAN, GRAN OCASION Condell 1654. F 18

SE FACILITA PIANO PARA ES- tudiar en casa. Tratar: Maestranza N.o 455, casa 3.

SE VENDE UN PIANO MARCA Henri Herz. Tratar: Maestranza 455 casa 3.

PIANO ALEMAN TRES PEDALES, otras novedades. Ahumada 31.

VENDO PIANO MEYER MAQUI- naria bronce, 750; dormitorio dos cuerpos. Santo Domingo 1443.

COMPRO PIANOS PAGANDOLOS inmejorablemente Santa. Victoria 360.

LINDO PIANO FLAMANTE $ 1,200 Santa Victoria 360.

26.—Libros, periódicos y estampillas. (Compra y venta)

COMPRO SELLOS. SAN DIEGO 129. 16-F.

DISCOS LA CANCION DEL UKE- lele, Titina, Té para Dos y muchas oatras novedades. Ahumada 31.

27. — Medicina y farmacia

SIFILIS, GONORREA, IMPOTEN- cia. Consultas gratuitas, 1 a 6. Nocturna 8 a 10. Rayos violeta. Clínica doctor Cifuentes Santo Domingo N.o 1953. 12-M

¡ENFERMOS! PERSONAS AGOTA- das física, mentalmente, nerviosas, neurasténicas, cansancio cerebral, anemia, raquitismo, impotencia, insomnios. El mejor tónico: Cerebrol. Base: Hierro, fósforo. 22-F

28.—Materiales de construcción (Compra y venta)

CENMENTO BLANCO, PARA ESTU- co $ 70, barril, Lira 715. F—17

BALDOSAS, TUBOS CEMENTO, TO- dos diámetros, gradas artificiales, Lira 715. F—17

VENDO 200,000 LADRILLOS FIS- cal y muralla de primera calidad. — Tratar: Sotomayor 61. 17-F

VENDO PORTON DE CEDRO PER- fecto estado, 3 x 4 metros, cañerías surtidas. Fierro fundido. San Antonio 236.

REALIZO CAÑERIA AGUA 1", 3 estanques excusado, urinarios, cañones aire. Prat 407. 17—F.

VENDESE OCASION GRAN EN- maderación pino, perfecto estado, piezas todas dimensiones. Salvador 1920, por Irarrázaval. 18—F.

VENDO PUERTAS CALLE Y ME- dio cuerpo cañones gas y ventilación, tablas piso. Monjitas 753.

ADOBES NUEVOS VENDO 140 PE- sos mil; regalo tierra, proporciono cancha. Cancha Academia Humanidades, Recoleta.

VENDO ZINC, VIGAS, CANALES, tapas. Nataniel 794.

VENDO MATERIAL USADO EGA- ña 580

TEJAS USADAS VENDO VARIOS miles puestas domicilio. San Pablo 2171. 17-F

ZINC BLANCO, NEGRO, PUERTAS madera vendo. Arauco 855.

ADOBES, ASFALTO, MADERAS, vendo. Rosario 906.

$ 28 LADRILLOS FISCALES Y DE muralla, partidas de cincuenta a cien mil para diversos barrios urbanos, necesito. Ofertas únicamente por escrito. T. Roa. Prat 74. F 17

29.— Máquinas, motores, afines y accesorios. (Compra - venta y composturas)

DINAMO ELECTROLITICO 175-275 Amperes, 3 1|2 a 4 1|2 volt. Compro de ocasión. Ofertas casilla 350. Viña del Mar. 16-F

DINAMO ELECTROLIFICO, 175-275 amperes, 3 1|2 a 4 1|2 volts. Compro de ocasión. Ofertas casilla 350. Viña del Mar. 16-F.

MOTORES ELECTRICOS, TRANS- misiones, descansos, poleas, pulidoras, engranajes, vende. San Diego 482. 16F

$ 180 MOTOR ELECTRICO, 1 CA- ballo, para corriente continua, 220 Volts, véndese ocasión. Agustinas 1441. 16-F

REALIZO MAQUINARIAS PARA mecánico y martinete grande para estampar metales. Irarrázaval 132. 2—Mar.

VENDESE MAQUINA UNDER- wood y Ford Sedan. Tratar Copiapó 354. Verlo: Romero 2355. F 17

MAQUINA BLACK CHAMPION, chica, vendo. San Diego 1546. Casa 12. F 17

MAQUINA SINGER BOBINA vendo varias. Nataniel 1179. 18—F.

30.—Mueblos. (Compra - venta y composturas)

COMPRAMOS CATRES, COLCHO- nes y muebles usados, vamos a domicilio. Castro 528. 24-F.

MUEBLES: OFRECEMOS, CUAL- quier estilo. Precios muy ventajosos. Entrega inmediata, grandes facilidades de pago. Consulte nuestras condiciones. Fábrica Sociedad Nacional de Muebles y Maderas. Copiapó 1060 entre Prat y San Diego. 20-F.

SE VENDEN MUEBLES, ELEUTE- rio Ramírez 950. 16-F

COMPRO MUEBLES, MENAJES usados y anticipo fondos. San Diego 265. M-1.o

OCASION, MUEBLES DE CASA, máquina tejer por cambio residencia se vencen. Prat 579. F-16

VENDO BILLARES, COPIAPO 1472. 16—F.

COMPRO MUEBLES, CORTINAJES, alfombrados. Escribir. Bulnes 653. 18-F

OCASION VENDO MUEBLES CO- medor, escritorio, cocina económica importada. Tocornal 476.

VICTROLA MUEBLE REALIZO, In- dependencia 361. 17-F

VENDESE OCASION MESA GRANDE, estante giratorio para libros. San Martín 456.

ROPERO CON ESPEJO, PEINADORES, cómodas, colchones lana baños baratísimos vendo. Diez de Julio 537.

VENDEMOS POR URGENTE VIAJE menaje de casa escritorio Ministro y muchas cosas a precios bajísimos. S alquila la casa. Almirante Barroso 83. Administración. F 17

VENDO BARATISIMO: ROPEROS lunas biseladas, peinadores estilo inglés, cómodas, chiffonier, toilettes tres lunas, catres fierro, alfombras cortinas, coches-cunas, espejos escritorios ministro, estantes libros, sillones giratorios, aparadores, trinches, sillas, cocinas económicas. Toda clase muebles ocasión. Venga visitarnos: San Francisco 106.

SALON CORTINAJES, TRINCHES ocasión. San Francisco 792.

MUEBLES COLONIALES CASA, especialista. La London. Prat 353. 19F

VENDO CATRE CON COLCHON.—Santa Rosa 406.

31.—Notificaciones comerciales

HABIENDO COMPRADO EL ALMACÉN del señor Ramón Romano, Avenida Matta 1450, no respondo de ninguna cuenta pasado tres días.—Pilar Latorre. 16-F.

HABIENDO COMPRADO CON FECHA de hoy el negocio de pastelería en Santa Isabel 217, no respondo por ninguna deuda.

HABIENDO COMPRADO EL NEGOCIO de abarrotes, de la señora Rosa Cáceres de Barrenechea, no respondo por ninguna cuenta pasado tres días. —Josefina Meta. 18.F

HE COMPRADO CON FECHA 11 del actual a don Miguel Arenas A., su almacén, calle de Santo Domingo N.o 4396, y no respondo de ninguna cuenta. Clodomiro Cubillos V. F 18

33.—Oficinas, locales y garages (Ofrecidos y buscados)

ARRIENDASE PROPIEDAD APROPIADA industria ocho piezas grandes fuera dependencias, gran sitio. Juan Vicuña 1481. Tratar: Lira 742. 17-F

ARRIENDASE LOCAL PARA GARAGE o bodega. Copiapó 1081. F—17

ARRIENDO COMODOS BOXES. Unión Americana 245. F 17

DESEO ARRENDAR BIOGRAFO, doy garantías. Ofertas: San Francisco 170. F—19

NECESITASE LOCAL PARA BODEGA frutos país, con entrada carretones, barrio comercial, populoso. Indicar canon: Casilla 605. F—17

ESPLENDIDO LOCAL CON CASA habitación apropiado cualquier negocio, paradero carros, San Bernardo, Cisterna Ovalle. Situado San Diego 2160. 17-F

ARRIENDO LOCAL ESPLENDIDO para negocio. Avenida Matta 390.

ARRIENDO ESPLENDIDO LOCAL para taller. Esmeralda 650

TRASPASO LOCAL ESPLENDIDA posición, Delicias 365; tiene instalaciones apropiadas tienda, paquetería o almacén, véndese barato. Tratar: San Diego 2016.

ARRIENDO ALMACENES Y CASITAS Ejército 756. Tratar: casa 5, de 5 a 8 P. M.

BUEN LOCAL PARA CARNICERIA arriéndase en San Pablo 3779. Frente a Lourdes. 17F

GARAGE, TALLER CON HERRAMIENTAS, instalación, trasmisión eléctrica en Castro 141, arriéndase.

34.—Operarios para fábricas, talleres, etc. (Pedidos y ofrecidos)

Tipógrafos

LITOGRAFO MAQUINISTA NECESITO. Av. Las Quintas 78. 16-F

DOBLADOR-PORTERO NECESITA la Imprenta A. P. Bulnes 23.

AYUDANTE CON CONOCIMIENTO administración Imprenta se necesita. Casilla 824. 17—F.

MARGINADOR DE PRENSA DE cilindro se necesita. Villavicencio 315. 17—F.

PRENSISTA EN MAQUINA DE relieve se necesita. Villavicencio 315. 17—F.

PRENSISTA Y MARGINADOR PARA prensa de pedal necesito. A. Prat 1951. 17—F.

CAJISTA COMPETENTE, QUE SEPA prensas, buenas condiciones. Maestranza 6. F—17

RAYADORES COMPETENTES E imponedor necesita La Ilustración. Sto Domingo 868. 17-F

PRENSISTA PARA MAQUINA DE cilindro, necesítase en Río de Janeiro 465. F 16

Carpinteros y mueblistas

MUEBLISTAS COMPETENTES EN enchapados y oficiales adelantados necesitan. Chiloé 1719. 16-F

SE NECESITA MUEBLISTA PARA mueblería. Tratar: Bandera 72.

CARPINTEROS DE BANCO NECESITO. Santa Rosa 156.

NECESITO MUEBLISTA COMPETENTE prefiero que tenga banco y un oficial maquinista. Esperanza 774

MUEBLISTAS Y OFICIALES NECESITO. Lira 918 17—F

CARPINTEROS PARA COLOCACIÓN centros y puertas, necesito. Carmen esquina Santa Elvira.

Sastres, modistas y costureras

SE NECESITAN BUENOS OPERARIOS hojalateros que sepan trabajar de banco. Irarrázaval 132 16F

NECESITO AYUDANTA SASTRE — Cochrane 1056. Casita 12.

COSTURERAS PARA NIÑOS NECESITASE. Avenida Irarrázaval 719.

APRENDIZA SASTRE PARA AYUDAR compostura y poner pruebas, necesito. Rosas 1212.

VESTONERAS CON MUESTRAS, muy competentes, necesito. Rosas 1212.

NECESITO AYUDANTA SASTRE. Chiloé 1704, casa G.

Zapateros

NECESITAMOS APARADORAS, punilleras, descarnadora y tiradores de cortes. Blanco Encalada 3139. 16—F

DESCARNADORA NECESITO. Irarrázaval 707. F-16

CORTADOR COMPETENTE NECESITO, Fábrica de Calzado, Irarrázaval 707. F-16

NECESITO ZAPATERO OBRA COSIDA y estaquillado, para Llay-Llay, Linch 8. F-16

CORTADOR DE FORROS Y CUEROS necesita la Fábrica de Calzado, Cuevas N.o 730.

PERFORADORA COMPETENTE SE necesita en la fábrica de calzado Amunátegui 914.

CORTADOR CUERO NECESITO. — Washington 1312.

ZAPATEROS ESTAQUILLADO hombre, necesito. Bascuñán 116.

NECESITO MAESTRO ZAPATERO. calzado lona y boxeador. Paz 1040. 16-F

NECESITO ZAPATERO BLACK. — Maipú 226. 16-F.

PLANTILLEROS MUY COMPETENTES necesitamos. Chiloé 1971. 18—F.

ZAPATEROS, ESTAQUILLADO DE hombre, necesito. San Alfonso 411.

FABRICA DE CALZADO: SE NECESITAN aparadoras máquina izquierda. Lira 965. F 21

FABRICA DE CALZADO, SE NECESITAN cortadores de cuero y recortadoras. Lira 965. F 17

Oficios varios

REMALLADORAS ENCUENTRAN trabajo en la Fábrica Tejidos Puente Alto. 17—F.

PELETERAS, OFICIALAS COMPETENTES, pago bien, trabajo todo el año, necesita Peletería [illegible] 2222. 16—F.

NECESITO GASFITERS HOJALATEROS. San Isidro 283, Arenas. 15—F.

SE NECESITAN MUY BUENAS preparadoras para sombreros. Ahumada 85. 20—F.

PREPARADORA COMPETENTE sombreros señora necesito. Monjitas 851. F-16

OFICIALES ADELANTADOS, CERRAJEROS necesito. San Isidro 609.

TALLADORES EN MADERA NECESITO. Santa Rosa 156.

NECESITASE BUENOS HOPERARIOS hojalateros. Irarrázaval 132. 21—F.

NECESITO TEJEDOR Y DOS CARPINTEROS. Lacunza 1424, 12 a 1.

RUEDEROS Y CAJEROS CARROCEROS, necesito, maestros y oficiales. Andes 2050. F 17

S E NECESITAN BARNIZADORES. Monjitas 858.

OJETILLADORA COMPETENTE PARA máquina automática se necesita en la fábrica de calzado Amunátegui 914.

BUENAS PREPARADORAS EN sombreros, necesita la Casa Castagneto, San Martín 19.

NECESITO UN OFICIAL HOJALATERO que sepa soldar. Baquedano 620 A.

MAQUINISTAS COMPETENTES para fábrica de muebles, necesito. San Isidro 618.

NECESITO HOJALATERO COMPETENTE. Nataniel 221.

SE NECESITAN NIÑAS QUE SEPAN el trabajo chico de cajas finas de cartón. Lira 759. F—17

SE NECESITA MAESTRO PASTELERO, San Diego 1399. 18-F

REMATADOR QUE SEPA CORRER fierro necesito. San Francisco 1390.

NECESITO TEJEDORAS COMPETENTES, Arturo Prat 1187. 17F

NECESITO RUEDEROS. CHACABUCO 1355. F—17

GASFITER, HOJALATERO COMPETENTE, necesito. Alonso Ovalle 1034.

MECANICO COMPETENTE EN AUTOMÓVILES y ayudante necesita Garage Glacina, Cienfuegos 11. F 17

NECESITO HERRERO, MAJADORES. Arturo Prat 1824. 17-F

OFICIAL SEPA HERRAR. NATANIEL 1647. 17-F

JOVEN ESPAÑOL VASCO, DE 18 A 25 años, se necesita para panadería; preferible recién llegado. Santa Rosa 901. 18-F

35.—Oficios y servicios diversos. (Pedidos y ofrecidos)

Chauffeurs

CHAUFFEUR MECANICO, BUENAS recomendaciones, necesito. Morandé 350. 17—F.

Peluqueros

DOS SEÑORITAS, CORTEN MELENAS, ondulen Marcel, necesito. Escribir a Valparaíso. Montt 489. 16F

PELUQUERO NECESITO. — BORJAS 191. 16-F.

PELUQUERO NECESITO, SAN DIEGO 944.

PELUQUERO NECESITO. AVENIDA Matta 677.

NECESITO PELUQUERO COMPETENTE en melenas; aseguro 70 pesos semanal. San Diego 875.

Cocineras

COCINERA PARA POCA FAMILIA necesito. Ejército 290. 17-F

NECESITO COCINERA AYUDANTA y empleada regular edad. Eyzaguirre 1147, frente San Diego y Gálvez. 16-F

COCINERA Y SIRVIENTE DE MANO con buenas recomendaciones se necesita. Recoleta 336. 16-F

COCINERA Y EMPLEADA DE PIEZAS necesito, recomendadas. Vergara 541, después de las onces. 16-F.

NECESITO COCINERA SIN NIÑOS, Prat 42.

NECESITO UNA BUENA COCINERA y una niña para las mesas. San Pablo 2227. 17-F

COCINERA Y COMEDOR NECESITO matrimonio solo. De 9 a 5. Brüner 678.

SE NECESITA COCINERA JOVEN para matrimonio extranjero, queda desocupada a las 6 P. M. Inútil presentarse sin certificados. Huérfanos 976.

COCINERA ENTENDIDA NECESITO. Maturana 346, Plaza Brasil. 17—F.

MAESTRO O MAESTRA DE COCINA, con buenas recomendaciones, necesito para Pensionado Hotel en San José de Maipo. Necesito empleadas. Dirigirse. Nataniel 109. 18—F.

COCINERA RECOMENDADA NECESITO. Huérfanos 636.

COCINERA SE NECESITA EN CASA de matrimonio solo $ 70. Avenida Pedro Valdivia 1635.

JEFE DE COCINA SUIZO COMPETENTE busca ocupación. Dirigirse jefe Consulado suizo. Agustinas 1220. F 21

NECESITO COCINERA. M. MONTT 8. Providencia. F 18

COCINERA JOVEN, COMPETENTE, necesito. Catedral 2444. F—17

EMPLEADA PARA LA COCINA, con recomendaciones, necesito. Dieciocho 690. F—18

MATRIMONIO EXTRANJERO NECESITA cocinera sepa su oficio. Buen sueldo, presentarse: Huérfanos 110. F—18

MATRIMONIO SOLO NECESITA cocinera. Sueldo $ 70, Angamos 367. F 18

COCINERA PARA NEGOCIO. MORANDÉ 887.

NECESITO BUENA COCINERA buen sueldo, sin niño. Chiloé 1281 17—F.

COCINERAS, COMEDOR, AMAS Mozos necesita. San Diego 206, madre e hija.

COCINERA NECESITO, AUNQUE tenga guagua. Ricardo Santa Cruz 655.

NECESITO MAESTRA DE COCINA y ayudanta, Pensión "El Faro". Porvenir 608. F 17

NECESITO COCINERA SEA AGIL y competente, puertas afuera. Pensión Valdivia, Deliciass 2140. F 16

COCINERA NECESITO. CARMEN 709. F18

Lavanderas

SE NECESITAN APLANCHADORAS, pañeras y fineras. Tintorería Las Novedades, San Fco. 409. 16-F

NECESITO LAVANDERA, BUEN sueldo, con recomendaciones. Benavente 310.

SE NECESITA LAVANDERA. ARTURO Prat 1642.

Mozos

MOZO NECESITO SERVICIO DE casa .Constanza 241 (Los Leones). F-16

NECESITO MOZO. CLUB RADICAL. Ñuble 1165. 17—F.

Niños

NECESITO DOS NIÑOS CON BUENAS recomendaciones. San Diego 444. 17-F

MOZO TODO SERVICIO, RECOMENDADO, de 30 a 50 años, para casa de campo, cerca de Santiago. Sueldo $ 100. Sama 1536, 10 a 12.

NECESITO DOS NIÑOS PARA LOS mandados. Dardignac 145.

MUCHACHO DE 15 AÑOS PARA EL aseo y mandados, con informes. Delicias 1737.

NECESITO NIÑO PARA MANDADOS. San Antonio 142.

NIÑO LIMPIO PARA ASEO Y REPARTO, necesito. Delicias 275.

NIÑO DE 14 AÑOS NECESITO para mozo de peluquería. San Antonio 420.

UN NIÑO PUERTAS ADENTRO. — San Francisco 1390. 15-F

NECESITO NIÑO COPERO Y UN carpintero. Rosas 1021. 17—F

NIÑO PARA ASEO Y MANDADOS, con recomendaciones, necesito. Rosas 1212.

NIÑO PARA MANDADOS, NECESITO. Esmeralda 650.

MUCHACHO NECESITO PARA aseo y mandados, casa particular, con muy buenas recomendaciones. Teatinos 86.

NECESITASE NIÑO PARA LOS mandados, buenas recomendaciones. Delicias 2551-55.

NIÑO, TRABAJO FACIL, NECESITO. Rosas 2537.

NIÑO PARA MANDADOS NECESITO. Catedral 1878.

NIÑO PARA FRUTERIA, NECESITO. Arturo Prat 28. 17-F

Servicios varios

EMPLEADA PARA LAS MESAS necesito, 10 de Julio 241. 17-F

EMPLEADA NECESITO CON BUENAS recomendaciones. Santa Rosa N.o 973. F—16

NECESITO EMPLEADA PARA quehaceres de casa, Santa Filomena 285 16-F

EMPLEADA JOVEN QUE SEPA [illegible] Rosas 2222. 16—F

NECESITO CARRETELERO JOVEN Franklin 1087. 17-F

NIÑERA PARA DOS NIÑOS NECESITO, buen sueldo. Vicuña Mackenna 1446 frente León Prado. 16-F

MUJER PARA LOS QUEHACERES y costura, puerta afuera. Ñuble número 808. 16-F

AMA DE LECHE NECESITASE URGENTE. Román Díaz 309. 16-F

NIÑERA MUCHA PRACTICA, CON recomendaciones, necesito, muy buen sueldo. Vergara 541, de once adelante. 16-F.

SE NECESITA EMPLEADA PARA lavar platos puertas adentro. Pensión Damasco, 21 de Mayo 547.

CARRETELERO JOVEN CON CARNET que sepa algo de carnicería necesito. Maestranza 458.

SE NECESITA UNA EMPLEADA para la cocina, con recomendaciones. Avenida Concha 381, Ñuñoa. 18-F

EMPLEADA PARA LA MANO NECESITO, inútil sin recomendaciones. — Balmaceda 755. 18-F

NECESITASE URGENTE EMPLEADA recomendada para señora. Rosas 1212. 17-F

SE NECESITA NIÑERA. VERGARA 598. 17—F.

SE NECESITA UNA NIÑA PARA las mesas. Pensión Gibraltar. Mapocho 1188.

NECESITO LUSTRADOR; O SE arrienda el lustrín. Avenida de la Paz N.o 21.

EMPLEADA PARA DOS PERSONAS necesito. Tratar, Santo Domingo 1937.

EMPLEADA PARA QUEHACERES casa necesítase. Sueldo 50 pesos.— Compañía 2876 G.

NECESITO EMPLEADO. DARDIGNAC 476. 17—F.

NIÑAS, TRABAJO FACIL NECESITO. Agustinas 1778.

EMPLEADA DE PIEZAS, JOVEN, con recomendación se necesita. Ejército 384. 18—F.

COBRADOR CASAS CITEES fianza propiedad se ofrece. Nataniel 1466.

PINTORES PARA LAVADOS NECESITO. San Pablo 1549

SE OFRECE MATRIMONIO EXTRANJERO, él jardinero y administrador de fundo, 20 años práctica; ella cualquier trabajo casa. Dirigirse: Constantino V. San José 1021. San Bernardo. F 17

NECESITO DOS EMPLEADAS, LA cocina y de mano. San Martín 840.

SE NECESITA UNA EMPLEADA para todo servicio, con recomendaciones. Gálvez 642. Interior 5. F 17

EMPLEADA PIEZAS, EDAD, NECESITO. Huérfanos 1508.

CABALLERIZO CON DOCUMENTOS conducir carretela, necesito. Condell 1654. F 18

VIUDA HONORABLE SE OFRECE para casa de caballero solo. Dirigirse a Tocornal 341.

EMPLEADA TODO SERVICIO, 3 personas; buen sueldo. Maestranza N.o 798.

NECESITO EMPLEADA PARA LAS piezas hotel, recomendada. Matucana 11. F—17

EMPLEADA COMPETENTE EN LAVANDERÍA, necesito. Vicuña Mackenna 13. F—17

PARA CAMION FORD NECESITO, con buenas recomendaciones. Salas N.o 157 F—17

AMA DE LECHE CON CINCO O seis meses crianza, necesito. Porvenir 440. F 17

NIÑA CAMA AFUERA, MENSUAL $ 40 libre. Maipú 1178.

CARRETELERO NECESITO. MIGUEL de la Barra 459.

NECESITO NIÑA PARA LAS MESAS. Morandé 887.

NIÑA PARA COMEDOR, CON BUENOS informes, necesítase. Avenida Las Quintas 590.

NECESITO EMPLEADA PARA EL servicio. Nataniel 114. F—18

CARRETELERO BUENOS INFORMES necesito. Rosas 3198.

SE OFRECE AMA DE LECHE. — Carmen 1027. 17—F.

NECESITO NIÑA PARA CUIDAR guagua. San Diego 1246.

ENLUCIDORES Y COLOCADORES de tela necesito. Carmen esquina Santa Elvira.

SIRVIENTA NECESITO. PASAJE Balmaceda 2. F—18

SE NECESITAN PICADORES DE oficio. Avenida Matta 24-A.

NECESITO CARRETELERO PARA bodega. San Pablo 2055. 16-F

NECESITO JARDINERO CASADO. Esmeralda 752. 17—F.

PERSONA ENTENDIDA EN QUEHACERES de casa, necesito. Alameda 2542.

NECESITASE NIÑA COMPETENTE atender comedor restaurant. Matucana 5.

PICADOR DE LEÑA, HERRAMIENTAS, necesito. Unión Americana 167.

EMPLEADA PARA LAS PIEZAS necesito, Hotel Paz, San Alfonso 75.

COLOCADORES DE TELA PARA construcciones, necesito. Carmen esquina Santa Elvira. F 16

NECESITO NIÑA PARA AYUDAR quehaceres de casa con buena recomendación en calle Coquimbo 15, esquina Vicuña Mackenna. 18-F

36.—Pensión en familia

COMPAÑIA 2539, FAMILIA EXTRANJERA ofrece elegante pieza con pensión. F—20

EN CASA DE FAMILIA SE arrienda regio dormitorio a matrimonio solo o jóvenes honorables con pensión. Alonso Ovalle 867. 17-F.

FAMILIA EXTRANJERA CUATRO personas desea arrendar casa amoblada con jardín, prefiriendo barrio alto. Casilla 1932. 16—F.

SEÑORA SOLA DE EDAD, DESEA por motivos de salud en casa de familia de respeto pieza y pensión prefiriéndose casa-quinta alrededores de Santiago. Dirigirse. G. H., Casilla 448. 16-F

FAMILIA OFRECE PIEZA, DEPARTAMENTO, con pensión. Recoleta 287. 16-F

JOVEN DESEA EN CASA FAMILIA respeto pieza con baño cerca tranvías Matadero. Dirigirse a casilla 537.

FAMILIA EXTRANJERA ARRIENDA espléndida pieza con pensión. Casa nueva. 12 Febrero 34. 17-F

FAMILIA ARRIENDA PIEZA CALLE pensión dos jóvenes extranjeros. Serrano 244. 18—F.

MAGNIFICAS PIEZAS GRANDES, ventiladas, baño y pensión, casa muy higiénica, tranquila, espléndidas para matrimonio. Serrano 190. F 17

38.—Préstamos e hipotecas

CAPITALISTAS: TENGO PEDIDOS de dinero, buenas garantías. Escribir Bulnes 653. 17—F.

PRESTAMOS EN DINERO OFREZCO varias partidas de $ 5,000 a 20 mil sobre hipotecas de propiedades urbanas. Intereses módicos, condiciones convenientes.—J. Valenzuela, Agustinas 1148. Casilla 46. 17—F.

$ 160,000 NECESITANSE CON MUY buena garantía hipotecaria. Páganse altos intereses. Dirigirse casilla Correo 1839.

$ 30.000 LISTO PARA COLOCAR 1.a, 2.a hipoteca propiedad urbana. Escribir Bulnes 653, sin agentes. F 17

PROFESIONAL NECESITO $ 5.000, buen interés y garantías, plazo dos meses. Bandera 736, 2-3 P. M.

39.—Propuestas

PROPUESTAS ALIMENTACION, LA Escuela de Artes y Oficios solicita cotizaciones de precio por los artículos destinados a alimentación para el año 1926 por las cantidades aproximadas que se indican: Aceite, 580 litros; Azúcar granulada, 7,000 kilos; Ají dulce, 50; Arroz, 3,000; Arvejas, 700; Carne fresca, 48,000; café tostado 580; Café de higos, 1,200; Carbón de piedra, 30,000; Cochayuyo, 200; Ciruelas secas, 1,000; Cebollas, cantidad 3,500; Chuchoca molida, 800 kilos; Grasa derretida, 1,200; Garbanzos, 400; Harina flor, 920; Huesillos, 1,300; Leche 19,000 litros; Lentejas 1,700 kilos; Miel de abeja, 2,000; Manteca de chancho, 1,000; Pan fresco, 64,500; Papas amarillas, 60,000, Pimienta y Cominos, 20; Sal de cocina, 2,600; Sal fina, 500; Sémola, 520; Trigo mote, 1,200; Té, 46 y Vinagre, 150 litros. Las propuestas se abrirán el 1.o de Marzo próximo a las 10 A. M. Para mayores datos los interesados pueden pasar diariamente por la oficina del Jefe del Departamento de Materiales de 9 a 12 y de 2 a 5 P. M.—El Director. F—25

PROPUESTAS PUBLICAS POR Trabajos de encuadernación e imprenta. —La Escuela de Artes y Oficios solicita precios por varios trabajos de encuadernación e imprenta correspondientes a los libros en blanco y formularios destinados al uso de sus secciones y de las Escuelas Industriales. Las ofertas se recibirán hasta el Viernes 19 a las 10 A. M. Para mayores datos los interesados pueden pasar diariamente por la Oficina del Jefe del Departamento de Materiales, de 9 a 12 y de 2 a 5 de la tarde.—El Director. F—18

40.—Profesionales

ZURCIDOS INVISIBLES, VIRADURAS ternos, hechuras $ 80. Merced 776. F 17

ZURCIDOS INVISIBLES, NOTABLE zurcidor japonés. Especialidad única, especialidad viraduras. Transformaciones perfectas. San Diego 228. Teléfono 667. No confundirlo. Se evitará molestias. Señal: letrero luminoso. M 11

41.—Prendas de vestir

DEPOSITO CASIMIRES, SALDOS $ 12 metro, Sección Sastrería, hechuras trajes, 70, rezagados, 75, vestones alpaca, sobretodos baratísimos facilidades, local propio. Mackenna 1080. 14-M

42.—Personas buscadas

POR ASUNTO DE FAMILIA SE desea saber del señor Vicente Arce (Ingeniero), señora Justa Lucena A.; hijos: Vicente, Pablo y Pilar, en este diario (Sección Fotografía. 18-F

43.—Profesionales pedidos y ofrecidos

BOTICA Y DROGUERIA "EL IN llo", casilla 15. Loncoche, necesita farmacéutico; prefiérese recién titulado. Dirigirse a su dueño, Darío Zañartu, indicando referencias y sueldo que se pretende. M-4

SE NECESITA UNA FARMACEUTICA Botica Rivera Bascuñán esquina San José. 17-F.

SEÑORITA FARMACEUTICA NECESITO, urgente. San Diego 1251. 18F

44.—Remates

REMATE DE NEGOCIOS, MENAJES, mejoras, instalaciones, peritajes, tasaciones, comisiones en las más favorables condiciones, atiende Arcadio Meza, martillero de Hacienda. San Antonio 840. Teléfono 2260 18—F

DOY REMATES RECIBO MUEBLES y toda clase de mercaderías a consignación, anticipo dinero. San Pablo 1071. 19—F.

REMATE!! VIERNES A LAS 10 se rematarán al mejor postor fierro negro usado, varios lotes latas, maderas, puertas para andamios, tablones para ídem etc. Verlas mismo día. Romero 2760.— Carlos Buschmann.

JUAN CAMPANELLA, MARTILLERO, Paz 2. F 20

OTTO MAAS, MARTILLERO. PAZ 2. F 20

REMATE BODEGA RESTAURANT y Pensión Mapocho 3453.—100 planchas zinc nuevo y usado, galpones. 150 sacos carbón espino; carretones, caballo tiro solo, etc.—El Miércoles, a las 2.30, por conclusión negocio remataré: Gran surtido en licores finos, vinos embotellados, conservas, cuarterolas, barriles damajuanas, botellas, chuicos; estantería, mostradores; muebles y útiles de pensión. Gran cocina económica, romana de 700 kilos. Mayores detalles mañana. Neftalí 2.o Arce, martillero. Ordenes, Casa Bersano.

45.—Rodados, accesorios y caballos. (Compra y venta)

OCASION VENDO CAMIONCITO 2 ruedas, San Pablo 3555. 17-F

CARRETELAS VINERAS Y CABALLOS de tiro solo, vendo. Av. Matta Oriente 53, desvío Mujica. 17-F.

COCHE IDEAL MUY BONITO vendo. A. Prat 1008-1010. 16-F.

$ 180 VENDO BICICLETA TOCORNAL 1506.

COMPRO CARRETELA APERADA, doy algo de pie, $ 100 mensuales. — Tratar: Pedro Lagos 1330. 18-F

DOS CARRETONES DE DOS RUEDAS, en perfecto estado, vendo. Marín 495. 17-F

SE VENDE COCHE DOS RUEDAS, llantas de goma con caballo y arneses. Verlo, Avenida Club Hípico 1203. Tratar: San Antonio 444. 17 F

DE OCASION VENDO CARRETELA aperada, dos caballos, patente fiscal y municipal. Tratar, Almirante Barroso 768. 17—F.

CARRETILLAS FIERRO, 25 PESOS; chuzos, palas vendo. Concha y Toro, detrás Palacio.

VENDO DE OCASION CARRETELA con caballo y arnez. Nataniel 705.

COCHE AMERICANO CON ARNESES, y pareja de yeguas, alazanas, véndese en 1,900 pesos. Estado 63. F—18

MONTURA CHILENA, CHAMANTO, silla inglesa regalo. Nataniel 1179. 18—F.

VENDESE DOS GOLONDRINAS de ocasión, aperadas. Lord Cochrane 1479.

VENDE DOS CARRETELAS OCASION aperadas. Lord Cochrane 1479.

FERIA EDUARDO RODRIGUEZ y Ca.

GRAN FERIA
HOY Martes 16, a la 1 P. M.

REMATAREMOS:
LLEGADAS DE DOÑIHUE:
20 Vacas gordas, buena clase, para matadero.
LLEGADAS DE GENERAL CRUZ:
60 Vacas gordas, en muy buen estado, especiales.
20 Vacas muy mestizas muy poco paradas para engorda.
LLEGADOS DE LANCO, [illegible] SAGLLUE, PITRUFQUEN, TEMUCO Y OSORNO:
Novillos muy gordos.
Vacas gordas.
Bueyes gordos y de trabajo.
Terneros y lechones gordos.

LLEGADOS DE PAINE, CHIMBARONGO, RANCAGUA VILLA ALEGRE, ETC.

Vacas y bueyes gordos, bueyes de trabajo, terneros gordos, novillos de dos y tres años y varias otras partidas de ganado gordo y para engorda llegado de diferetes puntos.

130 CABALLARES, de arado, máquina, montura de patrón, carro y para el servicio, llegados de diferentes fundos.

Chanchos gordos para matadero. Vacas paridas de ternero chico.

REMATE DE PRENDAS DE PLAZO VENCIDO

Hoy Martes 16 de Febrero a las 9 A. M., el martillero señor Tagle V. rematará en la **Casa de Préstamos EL COMETA BIELA, calle San Diego N.o 1795**, las prendas no rescatadas y comprendidas entre los números **66,541 a 68,650 y 69,990 a 74,587.**

Hay: rebozos, sillas montar, sillas viena, máquinas coser, joyas, plaqués ,etc.

Hoy Martes 16 de Febrero a las 10 1|2 A. M., el martillero señor Patiño rematará en la **Casa de Préstamos LA LUNA, calle San Diego N.o 1206**, las prendas no rescatadas y comprendidas entre los números **24,588 a 24,930 y 85,789 a 86,291.**

May: cortes casimir, plaqués, máquinas coser, ponchos, rebozos, ternos, etc.

Hoy Martes 16 de Febrero a las 2 P. M., el martillero señor Balmaceda rematará en la **Casa de Préstamos LA VALPARAISO, calle Maestranza N.o 392**, las prendas no rescatadas y comprendidas entre los números **9,788 a 10,339 y 98,498 a 99,554.**

Hay: cortes casimir, rebozos, máquinas coser, sillas viena ternos, joyas, etc.

Hoy Martes 16 de Febrero a las 4 P. M., el martillero señor Rivas rematará en la **Casa de Préstamos LA GRAN VIA, calle San Pablo N.o 3098** los prendas no rescatadas y comprendidas entre los números **55,857 a 59,066 y 18,472 a 25,150.**

Hay: ternos, cortes casimir, máquinas coser, ponchos, calzado, sillas montar etc.

Las prendas estarán a la vista desde dos horas antes del remate. PAGO AL CONTADO.

EL INSPECTOR.

El Miércoles 17 de Febrero,
9 A. M., el martillero señor Tag
ematará en la **Casa de Pré**
"LAS DOS ESTRELLAS", ca
Montt 2892, las prendas no re
das y comprendidas entre lo
meros **4,160 a 5,521 y 52,472 a**
Hay: rebozos, cortes casim
quinas coser, sábanas, mante
yas, etc.

El Miércoles 17 de Febrero,
10 1|2 A. M. el martillero señor
tiño, rematará en la **Casa de Prést**
mos "LA CRUZ ROJA", Aven
Matucana N.o 902, las prendas
rescatadas y comprendidas entr
números **5,001 a 8,000 y 11,**
42,261.
Hay: ponchos, catres, sobre
cortes casimir, ternos, calzado
yas, etc.

El Miércoles 17 de Febrero,
2 P. M., el martillero señor B
ceda, rematará en la **Casa de Pré**
tamos "LA RIOJANA", Avenida
dependencia N.o 319, las prendas
rescatadas y comprendidas ent
números **15,332 a 18,172 y 92,**
Hay: tarros lecheros, cortes ca
mir, ponchos, máquinas coser y
tográficas, etc., etc.

El Miércoles 17 de Febrero,
4 P. M., el martilleo señor Ri
rematará en la **Casa de Présta**
"EL HIPODROMO", Avenida In
Pendencia N o 1690, las prendas
rescatadas y comprendidas entre
números **17,874 a 18,428 y 12,**
15,960.
Hay: Rebozos, ternos, máqu
coser, catres, ponchos, cortes ca
mir, joyas.
Las prendas estarán a la vi
desde dos horas antes del rema
PAGO AL CONTADO.

EL INSPECTOR

FERIA SANTA ROSA

FERIA PARA CERDOS Y CORDEROS

Santa Rosa 2250 (Estación San Diego). — Tel. San Miguel 1

EN LA FERIA DE HOY MARTES 16

se rematarán corderos y cerdos llegados de diversas procedencias.

También se rematarán 300 ovejunos llegados de Yumbel, entre corderos y ovejas.

Un carro de corderos de Peralillo.

REMATE JUDICIAL DE CONSERVAS Y LICORES

POR ORDEN DEL SINDICO

EL MIERCOLES 17, A LAS 10 A. M.

1341 — Compañía — 1341

—: **HAY** :—

VARIOS cajones de Sidra, Oporto, Jerez y Vermouth, Jarabes, Vino blanco y tinto Ariztía. Bacalao, Sardinas, Espárragos, merlusa, choas, Centollas Lenguas cordero, varios, mermeladas y dulces.

A LA VISTA HOY DESDE LAS 9 A. M.

ENRIQUE MANDIOLA EASTMAN
MARTILLERO DE HACIENDA

GRAN REMATE

De menajes y útiles de casa por cuenta de consignatarios

74 - SAN ANTONIO - 74

HOY - MARTES 16 - HOY
De 10 a 12 M. y de 2 P. M. adelante

—— HAY: ——

SALONES: dorados, Luis XVI, de nogal tallado y otros estilos.

PIANOS ALEMANES de cuarto de cola, verticales de estudio. Espejos, consolas, mesitas, victrolas, discos, etc.

DORMITORIOS distintos estilos, 1, 2 y 3 cuerpos, servicios de lavatorio, roperos, peinadores, veladores y chiffoniers sueltos.

CATRES DE FIERRO Y DE BRONCE, COLCHONES DE LANA de varios tamaños, cunas de fierro y de bronce, divanes.

COMEDORES DE ROBLE AMERICANO, colonial, Luis XVI y otros estilos. Mesas de correderas, sillas, relojes de pared, útiles de comedor.

SALITAS INGLESAS distintos tapices, mesitas de centro y cortinajes.

ESCRITORIOS DE CORTINA, ministro, estantes para libros, paragüero, amoblado Chesterfield y Morris, sillones Morris, máquinas de escribir.

COCINAS ECONOMICAS y de gas y demás a la vista desde hoy a las 9 A. M.

HUGO ANTOLINI.

VENDO UNA BUENA MONTURA chilena, cuatro planchas mármol, mostrador o mesas; una escopeta Winchester c-12; un chamanto vicuña. Matucana 759.

BICICLETA BIANCHI, DE OCASION, vendo, Brasil 29-A. F 17

VENDO UNA CARRETELA, MANUEL Montt 2964.

SE VENDE BICICLETA PERFECTO estado. Arturo Prat 1118.

47.—Servicios y cosas útiles para familias

$ 150 VENDESE BONITO COCHECUNA. Alameda 3512. 16-F.

ONDULACION MARCEL 3 PESOS cortar melena $ 3. Bandera 755 entre San Pablo y Rozas 17—F

ONDULACION MARCEL $ 3; CORTE, 2. Rosas 948. 16—F.

52.—Socios capitalistas e industriales. (Pedidos y ofrecidos

CAPITALISTA CON 250,000 PESOS para empresa muy lucrativa, necesito. Dirigirse por carta a J. E. W. Ejército 454 F—11

NECESITO SOCIO CAPITALISTA explotar fundo en Llanquihue.—11—2 San Martín 456. 17—F.

SOCIO CON 30 A 40 MIL PESOS necesito para desarrollar industria lucrativa. Produce 175 por ciento. Dirigirse: H. C., Clasificador 69-A.

54.—Veraneo

DOS PIEZAS AMOBLADAS NECESITO en San Antonio, Llolleo. Ofertas: Esmeralda 446. F—18